



แผนพัฒนาท้องถิ่น (พ.ศ. ๒๕๖๖ - ๒๕๗๐)

องค์การบริหารส่วนตำบลนาแสง
อำเภอศรีวิไล จังหวัดเชียงใหม่

คำนำ

เนื่องด้วยพระราชบัญญัติสภาตำบลและองค์การบริหารส่วนตำบล พ.ศ. ๒๕๓๗ แก้ไขเพิ่มเติมถึง (ฉบับที่ ๗) พ.ศ. ๒๕๖๒ และพระราชบัญญัติกำหนดแผนและขั้นตอนการกระจายอำนาจให้แก่องค์กรปกครองส่วนท้องถิ่น พ.ศ. ๒๕๔๒ หมวด ๒ มาตรา ๑๖ (๑) ประกอบกับระเบียบกระทรวงมหาดไทยว่าด้วยการจัดทำแผนพัฒนาขององค์กรปกครองส่วนท้องถิ่น พ.ศ. ๒๕๔๘ แก้ไขเพิ่มเติมถึง (ฉบับที่ ๓) พ.ศ. ๒๕๖๑ ได้กำหนดให้องค์กรปกครองส่วนท้องถิ่นมีอำนาจและหน้าที่ในการจัดทำแผนพัฒนาท้องถิ่นของตนเอง แผนพัฒนาท้องถิ่นนั้น หมายถึง แผนพัฒนาท้องถิ่นขององค์กรปกครองส่วนท้องถิ่น โดยเริ่มจากการจัดประชุมประชาคมท้องถิ่น ส่วนราชการและรัฐวิสาหกิจที่เกี่ยวข้อง เพื่อแจ้งแนวทางพัฒนาท้องถิ่น รับทราบปัญหาความต้องการ ประเด็นการพัฒนาและประเด็นที่เกี่ยวข้องตลอดจนความช่วยเหลือทางวิชาการ และแนวทางปฏิบัติที่เหมาะสมกับสภาพพื้นที่เพื่อนำมากำหนดแนวทางการจัดทำแผนพัฒนาท้องถิ่น โดยนำข้อมูลพื้นฐานในการพัฒนาจากหน่วยงานต่างๆ และข้อมูลในแผนพัฒนาหมู่บ้านหรือแผนชุมชนมาพิจารณาประกอบการจัดทำแผนพัฒนาท้องถิ่น

เพื่อให้การดำเนินการให้เป็นไปตามกฎหมายดังกล่าว จึงต้องจัดทำแผนพัฒนาท้องถิ่น (พ.ศ. ๒๕๖๖ - ๒๕๗๐) ขึ้นเพื่อใช้เป็นเครื่องมือในการจัดทำงบประมาณรายจ่ายประจำปี และพร้อมที่จะนำไปสู่การปฏิบัติและสามารถใช้ในการประสานแผนการพัฒนาท้องถิ่นได้อย่างมีประสิทธิภาพและประสิทธิผลตามนโยบายที่คณะผู้บริหารหวังที่จะทำให้เกิดการพัฒนาในท้องถิ่น

องค์การบริหารส่วนตำบลนาแสง อำเภอศรีวิไล จังหวัดบึงกาฬ จึงหวังเป็นอย่างยิ่งว่าแผนพัฒนาท้องถิ่น (พ.ศ. ๒๕๖๖ - ๒๕๗๐) องค์การบริหารส่วนตำบลนาแสง ฉบับนี้จะเป็นแนวทางในการพัฒนาองค์การบริหารส่วนตำบลที่มีประสิทธิภาพและตอบสนองความต้องการของประชาชนอย่างแท้จริงต่อไป

งานแผนและงบประมาณ สำนักงานปลัด

องค์การบริหารส่วนตำบลนาแสง

เมษายน ๒๕๖๔

สารบัญ

	หน้า
ส่วนที่ ๑ สภาพทั่วไปและข้อมูลพื้นฐาน	
๑. ด้านกายภาพ	๑
๒. ด้านการเมือง/การปกครอง	๒
๓. ประชากร	๓
๔. สภาพทางสังคม	๔
๕. ระบบบริการพื้นฐาน	๕
๖. ระบบเศรษฐกิจ	๖
๗. ศาสนา ประเพณี วัฒนธรรม	๖
๘. ทรัพยากรธรรมชาติ	๗
๙. อื่นๆ	๘
ส่วนที่ ๒ ยุทธศาสตร์องค์การปกครองส่วนท้องถิ่น	
๑. ความสัมพันธ์ระหว่างแผนพัฒนาระดับมหภาค	
๑.๑ แผนพัฒนาชาติ ๒๐ ปี	๑๐
๑.๒ แผนพัฒนาเศรษฐกิจและสังคมแห่งชาติ ฉบับที่ ๑๒	๑๑
๑.๓ แผนพัฒนาภาค/แผนพัฒนากลุ่มจังหวัด/แผนพัฒนาจังหวัด	๑๓
๑.๔ ยุทธศาสตร์การพัฒนาขององค์การปกครองส่วนท้องถิ่นในเขตจังหวัดบึงกาฬ	๒๑
๒. ยุทธศาสตร์ขององค์การบริหารส่วนตำบลนาแสง	๓๕
๓. การวิเคราะห์เพื่อพัฒนาท้องถิ่น	
๓.๑ การวิเคราะห์รอบการจัดทำยุทธศาสตร์ขององค์การปกครองส่วนท้องถิ่น	๔๑
๓.๒ การประเมินสถานการณ์สภาพแวดล้อมภายนอกที่เกี่ยวข้อง	๔๒
ส่วนที่ ๓ การนำแผนพัฒนาท้องถิ่นไปสู่การปฏิบัติ	
๑. ยุทธศาสตร์การพัฒนาและแผนงาน	๔๖
๒. บัญชีโครงการพัฒนาท้องถิ่น	
❖ บัญชีสรุปโครงการพัฒนา แผนพัฒนาท้องถิ่น	๔๗
(พ.ศ. ๒๕๖๖ - ๒๕๗๐) แบบ ผ.๐๑	
❖ บัญชีสรุปโครงการพัฒนา ที่นำมาจากแผนพัฒนาหมู่บ้านและแผนชุมชน	๔๙
แบบ ผ.๐๑/๑	
❖ รายละเอียดโครงการพัฒนา แผนพัฒนาท้องถิ่น	
(พ.ศ. ๒๕๖๖ - ๒๕๗๐) แบบ ผ.๐๒	
ยุทธศาสตร์การพัฒนาระบบโครงสร้างพื้นฐาน	๕๐
ยุทธศาสตร์การพัฒนาสังคมและคุณภาพชีวิต	๘๐
ยุทธศาสตร์การพัฒนาด้านการจัดระเบียบชุมชน สังคม และความสงบ	๑๑๘
ยุทธศาสตร์การพัฒนาด้านการค้า การลงทุน การท่องเที่ยว และกีฬา	๑๒๕
ยุทธศาสตร์การพัฒนาด้านการบริหารจัดการและอนุรักษ์ทรัพยากรธรรมชาติและสิ่งแวดล้อม	๑๓๒
ยุทธศาสตร์การพัฒนาด้านศิลปวัฒนธรรม จารีตประเพณี และภูมิปัญญาท้องถิ่น	๑๕๑
ยุทธศาสตร์การพัฒนาระบบบริหารจัดการที่ดี	๑๕๖

สารบัญ (ต่อ)

หน้า

- ❖ รายละเอียดโครงการพัฒนา ที่นำมาจากแผนพัฒนาหมู่บ้านและแผนพัฒนาชุมชน ๑๖๔ -๒๓๑
แบบ ผ.๐๒/๑
- ❖ รายละเอียดโครงการพัฒนา แผนพัฒนาท้องถิ่น (พ.ศ. ๒๕๖๖ - ๒๕๗๐) แบบ ผ.๐๒/๒ ๒๓๒-๒๓๙
สำหรับโครงการที่เกินศักยภาพขององค์กรปกครองส่วนท้องถิ่น
- ❖ บัญชีครุภัณฑ์ แผนพัฒนาท้องถิ่น (พ.ศ. ๒๕๖๖ - ๒๕๗๐) แบบ ผ.๐๓ ๒๔๐

ส่วนที่ ๔ การติดตามและประเมินผล

- ๔.๑ การติดตามและประเมินผลยุทธศาสตร์ ๒๔๑
- ๔.๒ การติดตามและประเมินผลโครงการ ๒๔๖
- ๔.๓ สรุปผลการพัฒนาท้องถิ่น ๒๕๐
- ๔.๔ ข้อเสนอแนะในการจัดทำแผนพัฒนาท้องถิ่นในอนาคต ๒๕๑

๑.๒ ลักษณะภูมิประเทศ

องค์การบริหารส่วนตำบลนาแสงมีพื้นที่ทางภูมิศาสตร์เป็นที่ราบลุ่มน้ำ มีภูเขาทางทิศเหนือ ประกอบด้วยพื้นที่ทางการเกษตร ๓๒,๑๒๓ ไร่ มีลำห้วยจำนวน ๘ สาย หนอง บึง จำนวน ๑๒ แห่ง เหมาะสมสำหรับการพัฒนาแหล่งน้ำเพื่อการเกษตรทั้งการเพาะปลูกและการเลี้ยงสัตว์ รวมทั้งการพัฒนาแหล่งน้ำเพื่อการอุปโภคบริโภค ระบบการสร้างประปาภายในหมู่บ้าน การเพาะเลี้ยงปลาน้ำจืด ในแหล่งน้ำ สาธารณะนอกจากนี้ยังเป็นสถานที่ท่องเที่ยวเชิงวัฒนธรรม วัดเจติยาคีรีวิหาร (ภูทอก) แดนมหัศจรรย์ ซึ่งหมายถึง ภูเขาที่โดดเดี่ยว โดยมีนักท่องเที่ยวมาเที่ยวชมเป็นจำนวนมากในแต่ละปี และเป็นทางผ่านไปยังสถานที่ท่องเที่ยวอื่นที่อยู่ใกล้เคียง เช่น น้ำตกเจ็ดสี น้ำตกถ้ำพระเขตอนุรักษ์พันธุ์สัตว์ป่าภูวัว หาดคำสมบูรณ์ เป็นต้น

๑.๓ ลักษณะภูมิอากาศ

มีลักษณะอากาศจัดอยู่ในจำพวกฝนแล้งร้อนและแห้งแล้ง (ธันวาคม - มกราคม) ในฤดูมรสุมตะวันออกเฉียงเหนือ อุณหภูมิจะเริ่มลดในเดือนพฤศจิกายนและต่ำสุดในเดือนช่วงธันวาคมถึงเดือนมกราคม ในช่วงเดือนมีนาคมถึงเดือนพฤษภาคมเป็นฤดูเปลี่ยนมรสุมเหนือ อุณหภูมิจะสูงขึ้นอย่างรวดเร็วในเดือนมีนาคมและร้อนจัดในเดือนเมษายน ในฤดูมรสุมตะวันตกเฉียงใต้ (มิถุนายน - กรกฎาคม) อุณหภูมิโดยทั่วไปจะลดลงในเดือนตุลาคมเป็นฤดูเปลี่ยนมรสุมใต้ อุณหภูมิจะเริ่มลดลงจนอากาศหนาวเย็น

๑.๔ ลักษณะของดิน

เป็นดินร่วนปนทรายตลอดชั้นดิน ทำให้การระบายน้ำได้ดีรวมถึงการไหลบ่าของน้ำ

๒. ด้านการเมือง/การปกครอง

๒.๑ เขตการปกครอง

จำนวนหมู่บ้านในเขต อบต. มีทั้งหมด ๙ หมู่บ้าน ได้แก่

หมู่ที่ ๑. บ้านนาแสง	หมู่ที่ ๖. บ้านคำแคนพัฒนา
หมู่ที่ ๒. บ้านดงเกษม	หมู่ที่ ๗. บ้านแสงสาคร
หมู่ที่ ๓. บ้านนาคำแคน	หมู่ที่ ๘. บ้านแสงเจริญ
หมู่ที่ ๔. บ้านคำไชยวาล	หมู่ที่ ๙. บ้านเกษมสามัคคี
หมู่ที่ ๕. บ้านเกษมพัฒนา	

๒.๒ การเลือกตั้ง

จำนวนผู้มีสิทธิเลือกตั้ง (ที่มา : สำนักบริหารการทะเบียน กรมการปกครอง วันที่ ๑๒ มีนาคม พ.ศ.๒๕๖๔)

หมู่	ชื่อหมู่บ้าน	ชาย	หญิง	รวม
๑	บ้านนาแสง	๔๖๒	๔๔๔	๙๐๖
๒	บ้านดงเกษม	๓๑๑	๒๗๓	๕๘๔
๓	บ้านนาคำแคน	๔๙๔	๕๒๓	๑,๐๑๗
๔	บ้านคำไชยวาล	๑๖๕	๑๔๒	๓๐๗
๕	บ้านเกษมพัฒนา	๓๙๕	๔๔๕	๘๔๐
๖	บ้านคำแคนพัฒนา	๔๓๖	๔๒๙	๘๖๕
๗	บ้านแสงสาคร	๔๔๔	๔๒๒	๘๖๖
๘	บ้านแสงเจริญ	๒๕๑	๒๔๐	๔๙๑
๙	บ้านเกษมสามัคคี	๒๗๐	๒๕๖	๕๒๖
รวมประชากรทั้งหมด		๓,๑๙๒	๓,๑๗๔	๖,๔๐๒

๓. ประชากร

๓.๑ ข้อมูลเกี่ยวกับประชากร (เปรียบเทียบย้อนหลัง ๔ ปี)

หมู่	หมู่บ้าน	จำนวนประชากรตำบลนาแสง (เปรียบเทียบย้อนหลัง ๔ ปี)							
		พ.ศ. ๒๕๖๒		พ.ศ. ๒๕๖๓		พ.ศ. ๒๕๖๔		พ.ศ. ๒๕๖๕	
		ชาย	หญิง	ชาย	หญิง	ชาย	หญิง	ชาย	หญิง
๑	บ้านนาแสง	๕๙๒	๕๗๗	๕๙๓	๕๘๕	๕๙๔	๕๘๖	๖๑๒	๕๙๔
๒	บ้านดงเกษม	๓๘๑	๓๕๖	๓๗๓	๓๕๓	๓๗๓	๓๕๒	๓๗๑	๓๕๒
๓	บ้านนาคำแคน	๖๒๖	๖๖๗	๖๓๒	๖๗๒	๖๓๘	๖๖๘	๖๓๙	๖๖๙
๔	บ้านคำไชยวาล	๒๐๘	๑๘๕	๒๑๐	๑๘๙	๒๑๖	๑๘๙	๒๑๙	๑๙๐
๕	บ้านเกษมพัฒนา	๕๑๐	๕๕๒	๕๐๓	๕๕๐	๕๐๖	๕๖๐	๕๐๙	๕๖๑
๖	บ้านคำแคนพัฒนา	๕๘๑	๕๗๒	๕๗๙	๕๖๐	๕๗๒	๕๕๗	๕๗๐	๕๕๔
๗	บ้านแสงสาคร	๕๗๒	๕๔๙	๕๗๕	๕๔๗	๕๗๘	๕๔๒	๕๗๘	๕๔๑
๘	บ้านแสงเจริญ	๓๑๔	๓๐๓	๓๑๘	๓๐๐	๓๒๓	๓๐๒	๓๒๔	๓๐๑
๙	บ้านเกษมสามัคคี	๓๘๔	๓๒๖	๓๘๑	๓๑๙	๓๗๓	๓๑๑	๓๖๙	๓๑๒
รวม		๔,๑๖๘	๔,๐๘๗	๔,๑๖๔	๔,๐๗๕	๔,๑๗๓	๔,๐๖๗	๔,๑๙๑	๔,๐๗๔
		๘,๒๕๕		๘,๒๓๙		๘,๒๔๐		๘,๒๖๕	

ที่มา : ข้อมูลจากระบบสถิติทางการทะเบียน วันที่ ๑๒ เดือน มีนาคม พ.ศ.๒๕๖๔

๓.๒ จำนวนประชากรและครัวเรือน

แยกตามเพศ

ชาย

หญิง

รวม

๔,๑๗๓

๔,๐๖๗

๘,๒๔๐

มีความหนาแน่นเฉลี่ย ๑๓๐ คน / ตารางกิโลเมตร

หมู่	ชื่อหมู่บ้าน	ครัวเรือน	ชาย	หญิง	รวม
๑	บ้านนาแสง	๓๘๕	๕๙๔	๕๘๖	๑,๑๘๐
๒	บ้านดงเกษม	๒๔๙	๓๗๓	๓๕๒	๗๒๕
๓	บ้านนาคำแคน	๔๑๗	๖๓๘	๖๖๘	๑,๓๐๖
๔	บ้านคำไชยวาล	๑๖๗	๒๑๖	๑๘๙	๔๐๕
๕	บ้านเกษมพัฒนา	๓๑๒	๕๐๖	๕๖๐	๑,๐๖๖
๖	บ้านคำแคนพัฒนา	๓๘๖	๕๗๒	๕๕๗	๑,๑๒๙
๗	บ้านแสงสาคร	๓๒๑	๕๗๘	๕๔๒	๑,๑๒๐
๘	บ้านแสงเจริญ	๑๙๔	๓๒๓	๓๐๒	๖๒๕
๙	บ้านเกษมสามัคคี	๑๙๑	๓๗๓	๓๑๑	๖๘๔
รวมประชากรทั้งหมด		๒,๖๒๒	๔,๑๗๓	๔,๐๖๗	๘,๒๔๐

ที่มา : สำนักบริหารการทะเบียน กรมการปกครอง : เดือนมีนาคม พ.ศ.๒๕๖๔

๔. สภาพทางสังคม

๔.๑ การศึกษา

- โรงเรียนบ้านนาแสง	ตั้งอยู่หมู่ที่ ๑	จำนวน	นักเรียน	๒๐๕ คน
- โรงเรียนกัลยาณีวัฒนา ๒	ตั้งอยู่หมู่ที่ ๕	จำนวน	นักเรียน	๑๓๔ คน
- โรงเรียนบ้านคำไชยวาล	ตั้งอยู่หมู่ที่ ๔	จำนวน	นักเรียน	๒๒ คน
- โรงเรียนบ้านนาคำแคน	ตั้งอยู่หมู่ที่ ๓	จำนวน	นักเรียน	๒๓๙ คน
- ศูนย์พัฒนาเด็กเล็กวัดเจติยาศิริวิหาร	ตั้งอยู่หมู่ที่ ๖	จำนวน	นักเรียน	๘๙ คน
- ศูนย์พัฒนาเด็กเล็กวัดมงคลสามัคคีธรรม	ตั้งอยู่หมู่ที่ ๑	จำนวน	นักเรียน	๗๘ คน
- ศูนย์พัฒนาเด็กเล็กวัดศิริมงคล	ตั้งอยู่หมู่ที่ ๒	จำนวน	นักเรียน	๓๙ คน
- โรงเรียนการศึกษานอกระบบและการศึกษาตามอัธยาศัย (กศน.)	ตั้งอยู่หมู่ที่ ๘			

หอกระจายข่าวประจำหมู่บ้าน

๙ แห่ง

ศูนย์การเรียนรู้ชุมชน

๓ แห่ง

ศูนย์ถ่ายทอดเทคโนโลยีการเกษตรประจำตำบล

๑ แห่ง

สถาบันและองค์กรทางศาสนา

- วัด/สำนักสงฆ์ (ทั้งที่ขึ้นทะเบียนและยังไม่ขึ้นทะเบียน) จำนวน ๑๒ แห่ง

๔.๒ สาธารณสุข

การสาธารณสุข

- โรงพยาบาลส่งเสริมสุขภาพตำบล ๒ แห่ง
- อัตราการมีและใช้ส้วมรดน้ำ ร้อยละ ๑๐๐
- มีการจัดตั้ง อ.ส.ม. ทุกหมู่บ้าน

๔.๓ อาชญากรรม

องค์การบริหารส่วนตำบลนาแสงไม่มีเหตุอาชญากรรมเกิดขึ้น แต่มีเหตุการณ์ลักขโมยทรัพย์สินประชาชน และทำลายทรัพย์สินของราชการ ซึ่งองค์การบริหารส่วนตำบลนาแสงก็ได้ดำเนินการป้องกันการเกิดเหตุดังกล่าว จากการสำรวจข้อมูลพื้นฐานพบว่า ส่วนมากครัวเรือนมีการป้องกันอุบัติเหตุอย่างถูกวิธี มีความปลอดภัยในชีวิตและทรัพย์สิน ปัญหาคือจากข้อมูลที่สำรวจพบว่ามี การป้องกันอุบัติเหตุอาชญากรรม วิธีการแก้ปัญหาขององค์การบริหารส่วนตำบลนาแสงตั้งจุดตรวจ จุดสกัด จุดบริการ ในช่วงเทศกาลที่มีวันหยุดหลายวันเพื่ออำนวยความสะดวกให้กับประชาชน แต่ปัญหาที่พบเป็นประจำคือการทะเลาะวิวาทของกลุ่มวัยรุ่นโดยเฉพาะในสถานที่จัดงานดนตรี งานมหรสพ เป็นปัญหาที่ชุมชนได้รับผลกระทบเป็นอย่างมาก การแก้ไขปัญหา คือการแจ้งเตือนให้ผู้ปกครองดูแลบุตรหลานของตน ประชาสัมพันธ์ให้ทราบถึงผลกระทบ ผลเสียหาย และโทษที่ได้รับจากการเกิดเหตุทะเลาะวิวาท การขอความร่วมมือไปยังผู้นำ การขอคำสั่งจาก ตำรวจ ผู้นำ อปพร. เพื่อระงับเหตุไม่ให้เกิดความรุนแรง แต่จะไม่ให้เกิดขึ้นเลยยังเป็นปัญหาที่ปัจจุบันไม่สามารถที่จะแก้ไขได้ ทั้งที่มีการร่วมมือกันหลายฝ่าย เป็นเรื่องที่ทางองค์การบริหารส่วนตำบลจะต้องหาวิธีที่จะแก้ไขปัญหาให้กับประชาชนต่อไปตามอำนาจหน้าที่ที่สามารถดำเนินการได้

๔.๔ ยาเสพติด

๔.๕ การสังคมสงเคราะห์

จำนวนผู้ได้รับการสงเคราะห์เบี้ยยังชีพผู้สูงอายุ เบี้ยความพิการและเบี้ยผู้ป่วยเอดส์ ขององค์การบริหารส่วนตำบลนาแสง

หมู่บ้าน	ผู้สูงอายุ ๖๐ปี (คน)	ผู้สูงอายุ ๗๐ ปี (คน)	ผู้สูงอายุ ๘๐ ปี (คน)	ผู้สูงอายุ ๙๐ ปีขึ้นไป (คน)	ผู้พิการ (คน)	ผู้ป่วย เอดส์ (คน)	รวม (คน)
หมู่ที่ ๑	๑๐๖	๔๗	๑๕	๒	๒๑	๑	๑๙๒
หมู่ที่ ๒	๗๑	๒๓	๑๑	๑	๒๑	-	๑๒๗
หมู่ที่ ๓	๑๐๖	๕๖	๑๕	๗	๒๕	๓	๒๑๒
หมู่ที่ ๔	๔๑	๑๓	๓	๑	๑๐	๔	๗๒
หมู่ที่ ๕	๙๔	๔๐	๒๒	๒	๒๙	๒	๑๘๙
หมู่ที่ ๖	๗๙	๔๖	๒๐	-	๒๖	๓	๑๗๔
หมู่ที่ ๗	๙๘	๔๓	๑๕	-	๓๐	-	๑๘๖
หมู่ที่ ๘	๕๑	๒๖	๑๓	๔	๑๖	๑	๑๑๑
หมู่ที่ ๙	๕๔	๓๔	๑๒	-	๒๓	๓	๑๒๖
รวม	๗๐๐	๓๒๘	๑๒๖	๑๗	๒๐๑	๑๗	๑,๓๘๙

๕. ระบบบริการพื้นฐาน

๕.๑ การคมนาคมขนส่ง

- มีถนนลาดยาง ๔ สาย ยาวประมาณ ๒๐ กิโลเมตร
- มีถนนลูกรังระหว่างหมู่บ้าน ๖ สาย ยาวประมาณ ๖๕ กิโลเมตร
- ถนนภายในหมู่บ้านส่วนใหญ่เป็นถนนคอนกรีต และเป็นถนนลูกรังในบางส่วน

๕.๒ การไฟฟ้า

- มีไฟฟ้าใช้ทุกหมู่บ้าน รวม ๙ หมู่บ้าน
คิดเป็นร้อยละ ๑๐๐

๕.๓ การประปา

- มีน้ำประปาใช้ทุกหมู่บ้าน รวม ๙ หมู่บ้าน
คิดเป็นร้อยละ ๑๐๐

๕.๔ โทรศัพท์

โทรศัพท์สาธารณะยกเลิกให้บริการ เนื่องจากประชาชนมีโทรศัพท์ส่วนตัวใช้อย่างแพร่หลาย

๕.๕ ไปรษณีย์หรือการสื่อสารหรือการขนส่งและวัสดุครุภัณฑ์

ที่ทำการไปรษณีย์โทรเลข (ไปรษณีย์อนุญาต) ๑ แห่ง

๖. ระบบเศรษฐกิจ

๖.๑ การเกษตร

ทำสวนยางพารา ทำไร่ ทำนา

๖.๒ การประมง

ในเขตองค์การบริหารส่วนตำบลนาแสงไม่มีการทำประมงขนาดใหญ่ มีแต่การทำประมงเพื่อยังชีพ

๖.๓ การปศุสัตว์

ในเขตองค์การบริหารส่วนตำบลนาแสงไม่มีการปศุสัตว์

๖.๔ การบริการ

ในเขตองค์การบริหารส่วนตำบลนาแสงมีการบริการโฮมสเตย์ ๕ แห่ง

๖.๕ การท่องเที่ยว

ภูทอก เป็นที่ตั้งของวัดเจติยาศีรีวิหาร (วัดภูทอก) อยู่ในอาณาเขตบ้านนาคำแคน ตำบลนาแสง อำเภอสรีวิไล จังหวัดบึงกาฬ โดยมีพระอาจารย์จวน กุลเชฏโฐ เป็นผู้ก่อตั้ง ในภาษาอีสานแปลว่า ภูเขาที่โดดเดี่ยว ภูทอก มี ๒ ลูก คือภูทอกใหญ่และภูทอกน้อยส่วนที่นักแสวงบุญและ นักท่องเที่ยวทั่วไปสามารถชมได้คือ ภูทอกน้อย ส่วนภูทอกใหญ่อยู่ห่างออกไป ยังไม่เปิดให้นักท่องเที่ยวชม ซึ่งเป็นจุดเริ่มต้น การเดินทางขึ้นสู่ยอดภูทอก จุดเด่นของภูทอกก็คือ สะพานไม้และบันไดขึ้นชมทัศนียภาพรอบ ๆ ภูทอก ใช้เพียงแรงงานคนสร้าง บันไดเวียนไปมา รอบภูทอกแบบ ๓๖๐ ซึ่งมีทั้งหมด ๗ ชั้น ใช้เวลาในการก่อสร้างนานถึง ๕ ปีเต็ม จากชั้น ๑ - ๗ จะมีบันไดไม้ให้เดินแบบตรงทอดยาวจนถึงจุดสูงสุดของยอดภูทอก และตั้งแต่ชั้นที่ ๕ เป็นต้นไปนักท่องเที่ยวสามารถเดินชมแบบสะพานเวียนรอบเขา ซึ่งจะได้เห็นมุมมองที่แตกต่างไป

ภูทอก อยู่ห่างจากตัวเมืองหนองคายประมาณ ๑๘๕ กิโลเมตร การเดินทางจากตัวเมือง ใช้ทางหลวงหมายเลข ๒๑๒ ผ่านอำเภอ โพนพิสัย อำเภอปากคาด และอำเภอเมืองบึงกาฬ แล้วเลี้ยวขวาเข้าเส้นทางหลวงหมายเลข ๒๒๒ ถึงอำเภอสรีวิไล จากอำเภอสรีวิไล มีทางแยกซ้ายผ่านบ้านนาสิงห์ บ้านสันทรายงาม สู่บ้านนาคำแคน ถึงภูทอกเป็นระยะทางอีก ๒๐ กิโลเมตร ตามทางหลวงชนบทหมายเลข ๕๐๒๐

๖.๖ อุตสาหกรรม

ในเขตองค์การบริหารส่วนตำบลนาแสงไม่มีอุตสาหกรรม

๖.๗ การพาณิชย์และกลุ่มอาชีพ

กลุ่มอาชีพต่างๆ เช่น กลุ่มสมุนไพรรวม กลุ่มทอผ้า กลุ่มปุ๋ยชีวภาพ กลุ่มแปรรูปไม้ กลุ่มแม่บ้านดอกไม้ประดิษฐ์ กลุ่มจักสาน

๖.๘ แรงงาน

๗. ศาสนา ประเพณี วัฒนธรรม

๗.๑ การนับถือศาสนา

ประชาชนส่วนใหญ่ ร้อยละ ๑๐๐ นับถือศาสนาพุทธ โดยมีศาสนสถาน คือวัด/สำนักสงฆ์ (ทั้งที่ขึ้นทะเบียนและยังไม่ขึ้นทะเบียน) จำนวน ๑๒ แห่ง

๗.๒ ประเพณีและงานประจำปี

วัฒนธรรมของคนอีสานเป็นวัฒนธรรมที่มีความเชื่อมั่นที่สุด ดีที่สุดสำหรับภูมิภาคอีสาน ซึ่งเดิมในแคว้นสุวรรณภูมิล้วนมีวัฒนธรรมแต่โบราณมาวัฒนธรรมของคนอีสานสร้างคนให้เป็นคน สร้างคนให้ละจากความโลภ ความโกรธ ความหลงให้ทำคุณงามความดีเอื้อเพื่อแผ่ต่อกัน มีฮีตมีคองอยู่ เรียกว่าฮีตสิบสองคองสิบสี่ ฮีตบ้านคองเมือง ฮีตพ่อคองพ่อ ฮีตเต่าคองเขยเลยมาสมสู่ขอยู่ อาสาเลี้ยงดูลูกตามิ่ง เป็นฮีตเป็นคองฮีตสิบสองของคนอีสานว่าไว้ตามลักษณะสิบสองเดือน แต่ละเดือนมีงานประเพณีกฎเกณฑ์ ตามกติกาสังคมอีสานวางไว้แต่สังคัมบรรพบุรุษมา

ฮิตสิบสองมาจากคำ ๒ คำ คือ ฮิต กับ สิบสองฮิตมาจากคำว่า จาริต หมายถึง สิ่งปฏิบัติสืบทอดกัน มาจนกลายเป็นประเพณีที่ดั่งามชาวอีสาน เรียกว่า จาฮิตหรือฮิต สิบสอง หมายถึงเดือนทั้ง ๑๒ เดือนใน หนึ่งปี ฮิตสิบสองจึงหมายถึง จาริตประเพณีสิบสองรายการคือประเพณีประจำสิบสองเดือนนั่นเอง เป็น จาริตประเพณีที่จำทำให้สมาชิกในสังคมได้มีโอกาสร่วมชุมนุมกันทำบุญเป็นประจำทุกๆเดือนของรอบปี ผลที่ได้รับก็คือทุกคนจะได้มีเวลาเข้าวัดใกล้ชิดกับหลักธรรมของธรรมทางศาสนายิ่งขึ้น ทำให้ประชาชนในย่าน ใกล้เคียงรู้จักมักคุ้น สามัคคีกันเป็นอย่างดีและมีผลงานทางอ้อมคือ เมื่อว่างจากการงานอาชีพแล้วก็มีจาริต บังคับให้ทุกคนเสียสละทำงานร่วมกันเพื่อสังคมส่วนรวมไม่ให้คนอยู่ว่าง ถ้าผู้ใดฝ่าฝืนก็ถูกสังคมลงโทษตั้ง ขอรังเกียจอย่างจริงจัง

ฮิตสิบสองของชาวอีสานส่วนที่กำเนิดจากคำสอน และความเชื่อของพระพุทธศาสนา จะคล้ายกับ ประเพณีของชาวพุทธในสังคมอื่น ส่วนฮิตที่เกิดจากความเชื่อในเรื่องผี อำนาจลึกลับและปัญหาในการ ดำรงชีวิตประจำวันของชาวอีสานจะมีเอกลักษณ์เฉพาะท้องถิ่น ฮิตสิบสองเดือนมีดังนี้

เดือนอ้าย(เดือนเจียง) - บุญเข้ากรรม

เดือนยี่ - บุญคุณสถาน

เดือนสาม - บุญข้าวจี

เดือนสี่ - บุญผะเหวด

เดือนห้า - บุญสงกรานต์

เดือนหก - บุญบั้งไฟ

เดือนเจ็ด - บุญซำฮะ

เดือนแปด - บุญเข้าพรรษา

เดือนเก้า - บุญข้าวประดับดิน

เดือนสิบ - บุญข้าวสาก

เดือนสิบเอ็ด - บุญออกพรรษา

เดือนสิบสอง - บุญกฐิน

๗.๓ ภูมิปัญญาท้องถิ่น ภาษาถิ่น

จักรสาน , สานตะกร้าจากเส้นพลาสติก , ปราชญ์ชุมชน , หมอพื้นบ้าน เป็นต้น

ภาษาถิ่น คือ ภาษาอีสานและภาษาญ้อ , ภาษาราชการที่ใช้ คือ ภาษากลาง

๗.๔ สินค้าพื้นเมืองและของที่ระลึก

(๑) สมุนไพร ที่ตั้ง บ้านนาคำแคน หมู่ที่ ๖ ตำบลนาแสง อำเภอศรีวิไล จังหวัดบึงกาฬ

(๒) ตะกร้าพลาสติก ที่ตั้ง บ้านแสงเจริญ หมู่ที่ ๘ ตำบลนาแสง อำเภอศรีวิไล จังหวัดบึงกาฬ

๘. ทรัพยากรธรรมชาติ

๘.๑ น้ำ

แหล่งน้ำธรรมชาติ

- ลำน้ำ,ลำห้วย	๘	สาย
- บึง,หนอง อื่น ๆ	๑๒	แห่ง

แหล่งน้ำที่สร้างขึ้น

- ฝาย	๑๖	แห่ง
- บ่อน้ำตื้น	๑๕๐	แห่ง
- บ่อโยก (บ่อน้ำบาดาล)	๓๖	แห่ง
- ถังเก็บน้ำ	๑๒	แห่ง

ส่วนที่ ๒ ยุทธศาสตร์องค์กรปกครองส่วนท้องถิ่น

๑. ความสัมพันธ์ระหว่างแผนพัฒนาระดับมหภาค

ในการกระจายอำนาจการบริหารของรัฐไปสู่องค์กรปกครองส่วนท้องถิ่นดังกล่าว ตามพระราชบัญญัติกำหนดแผนและขั้นตอนการกระจายอำนาจ พ.ศ. ๒๕๔๒ ได้กำหนดรายละเอียดเกี่ยวกับขั้นตอนและกระบวนการในการถ่ายโอนภารกิจ งบประมาณ และอัตรากำลังของราชการส่วนกลางและราชการส่วนภูมิภาคไปให้แก่องค์กรปกครองส่วนท้องถิ่น โดยมีกำหนดระยะเวลาและเงื่อนไขที่ระบุไว้อย่างชัดเจนว่า ในอนาคตอันใกล้นี้้องค์กรปกครองส่วนท้องถิ่นจะได้รับการจัดสรรงบประมาณในสัดส่วนที่สูงขึ้น มีอัตรากำลังมากขึ้น รวมทั้งมีภารกิจและหน้าที่ความรับผิดชอบที่เพิ่มขึ้นตามกันไปด้วย

จากผลการเปลี่ยนแปลงดังกล่าว จึงมีความจำเป็นอย่างยิ่งที่องค์กรปกครองส่วนท้องถิ่นทุกแห่งจะต้องมีการเตรียมการเพื่อรองรับมาตรการในการถ่ายโอนภารกิจ งบประมาณและอัตรากำลังจากหน่วยงานส่วนกลางและส่วนภูมิภาคตามที่กฎหมายกำหนด เพื่อที่จะสามารถปฏิบัติภารกิจตามที่ได้รับมอบหมายได้อย่างมีประสิทธิภาพ ซึ่งหมายความว่า องค์กรปกครองส่วนท้องถิ่นจะต้องเร่งกำหนดจุดมุ่งหมายหรือทิศทางในการพัฒนาของตนให้ชัดเจน มีการกำหนดยุทธศาสตร์และแนวทางการพัฒนาที่สอดคล้องกับจุดมุ่งหมายในการพัฒนาอย่างเป็นระบบ โดยมีความครอบคลุมภารกิจการพัฒนาในทุกๆ ด้าน อันเป็นการแสดงให้เห็นถึงความพร้อมและศักยภาพขององค์กรปกครองส่วนท้องถิ่นที่จะสามารถบริหารงานในความรับผิดชอบตามที่ราชการส่วนกลางและราชการส่วนภูมิภาคจะถ่ายโอนมาให้ได้อย่างมีประสิทธิภาพ แผนยุทธศาสตร์การพัฒนาจึงถือเป็นเครื่องมือสำคัญอย่างยิ่งที่จะช่วยสนับสนุนในการวิเคราะห์สภาพปัญหา/ความต้องการขององค์การบริหารส่วนตำบล เพื่อนำไปสู่การกำหนดจุดมุ่งหมายในการพัฒนา การกำหนดภารกิจ และแนวทางการดำเนินงานเพื่อนำไปสู่จุดมุ่งหมายดังกล่าวอย่างเป็นระบบ ซึ่งจะช่วยให้การกำหนดแผนงาน/โครงการ มีทิศทางที่สอดคล้องและประสาน สนับสนุนในจุดมุ่งหมายร่วมกัน ซึ่งนอกจากจะทำให้ปัญหา/ความต้องการได้รับการตอบสนองอย่างเหมาะสมแล้ว ยังเป็นการบริหารทรัพยากรที่มีอยู่อย่างจำกัดให้เกิดประโยชน์สูงสุดในขณะเดียวกันด้วย

หลักการสำคัญที่ถือเป็นหัวใจของการจัดทำแผนยุทธศาสตร์การพัฒนาก็คือ การกำหนดจุดมุ่งหมาย การพัฒนาและการกำหนดแนวทางการพัฒนาที่จะนำไปสู่การบรรลุผลตามจุดมุ่งหมายที่กำหนดไว้ ทั้งนี้ เพราะหากไม่มีจุดมุ่งหมายในการพัฒนาที่ชัดเจนแล้ว การบริหารงานก็จะเป็นการแก้ไขปัญหาเฉพาะหน้าไปเรื่อยๆ เมื่อมีปัญหาอย่างซ้ำซ้อนและไม่มีที่สิ้นสุดแล้ว ยังอาจทำให้ปัญหามีความรุนแรงมากขึ้นจนเกินศักยภาพและแก้ไขได้ ดังนั้น การจัดทำแผนยุทธศาสตร์การพัฒนาในครั้งนี้ จึงเป็นโอกาสอันดีที่จะได้กำหนดจุดมุ่งหมายและแนวทางการพัฒนาที่สอดคล้องกับสภาพปัญหา ความต้องการ และศักยภาพอย่างเป็นระบบ ซึ่งนอกจากจะเป็นการพัฒนาประสิทธิภาพในการบริหารจัดการภายใต้ทรัพยากรที่มีอยู่อย่างจำกัดแล้ว ยังเป็นการเตรียมความพร้อมเพื่อรองรับการถ่ายโอนภารกิจจากหน่วยงานส่วนกลางและส่วนภูมิภาคอีกทางหนึ่งด้วย

๑.๑ แผนยุทธศาสตร์ชาติ ๒๐ ปี (พ.ศ. ๒๕๖๑ - ๒๕๘๐)
วิสัยทัศน์ประเทศไทย

“ประเทศไทยมีความมั่นคง มั่งคั่ง ยั่งยืน เป็นประเทศพัฒนาแล้ว
ด้วยการพัฒนาตามหลักปรัชญาของเศรษฐกิจพอเพียง”

๑. ยุทธศาสตร์ด้านความมั่นคง

- ๑.๑ ประชาชนอยู่ดีกินดีและมีความสุข
- ๑.๒ บ้านเมืองมีความมั่นคงในทุกมิติและทุกระดับ
- ๑.๓ กองทัพ หน่วยงานด้านความมั่นคง ภาครัฐ ภาคเอกชน และภาคประชาชน มีความพร้อมในการป้องกันและแก้ไขปัญหาความมั่นคง
- ๑.๔ ประเทศไทยมีบทบาทด้านความมั่นคงเป็นที่ชื่นชมและได้รับการยอมรับโดยประชาคมระหว่างประเทศ

๑.๕ การบริหารจัดการความมั่นคงมีผลสำเร็จที่เป็นรูปธรรมอย่างมีประสิทธิภาพ

๒. ยุทธศาสตร์ด้านการสร้างความสามารถในการแข่งขัน

- ๒.๑ ประเทศไทยเป็นประเทศที่พัฒนาแล้วเศรษฐกิจเติบโตอย่างมีเสถียรภาพและยั่งยืน
- ๒.๒ ประเทศไทยมีขีดความสามารถในการแข่งขันสูง

๓. ยุทธศาสตร์การพัฒนาและเสริมสร้างศักยภาพคน

- ๓.๑ คนไทยเป็นคนดีคนเก่ง มีคุณภาพ พร้อมสำหรับวิถีชีวิตในศตวรรษที่ ๒๑
 - ๓.๒ สังคมไทยมีสภาพแวดล้อมที่เอื้อและสนับสนุนต่อการพัฒนาคนตลอดช่วงชีวิต
๔. ยุทธศาสตร์ด้านการสร้างโอกาสความเสมอภาคและเท่าเทียมกันทางสังคม
- ๔.๑ สร้างความเป็นธรรม และลดความเหลื่อมล้ำในทุกมิติ
 - ๔.๒ กระจายศูนย์กลางความเจริญทางเศรษฐกิจและสังคม เพิ่มโอกาสให้ทุกภาคส่วนเข้ามาเป็นกำลังของการพัฒนาประเทศในทุกระดับ
 - ๔.๓ เพิ่มขีดความสามารถของชุมชนท้องถิ่นในการพัฒนา การพึ่งตนเองและการจัดการตนเอง เพื่อสร้างสังคมคุณภาพ

๕. ยุทธศาสตร์ด้านการสร้างการเติบโตบนคุณภาพชีวิตที่เป็นมิตรกับสิ่งแวดล้อม

- ๕.๑ อนุรักษ์และรักษาทรัพยากรธรรมชาติสิ่งแวดล้อม และวัฒนธรรม ให้คนรุ่นต่อไปได้ใช้อย่างยั่งยืน มีสมดุล
- ๕.๒ ฟื้นฟูและสร้างใหม่ฐานทรัพยากรธรรมชาติและสิ่งแวดล้อม เพื่อลดผลกระทบทางลบจากการพัฒนาสังคมเศรษฐกิจของประเทศ
- ๕.๓ ใช้ประโยชน์และสร้างการเติบโต บนฐานทรัพยากรธรรมชาติและสิ่งแวดล้อมให้สมดุล ภายในขีดความสามารถของระบบนิเวศ

๕.๔ ยกระดับกระบวนการทัศน์เพื่อกำหนดอนาคตประเทศด้านทรัพยากรธรรมชาติ สิ่งแวดล้อม และวัฒนธรรม บนหลักของการมีส่วนร่วม และธรรมาภิบาล

๖. ยุทธศาสตร์ด้านการปรับสมดุลและพัฒนาระบบการบริหารจัดการภาครัฐ

- ๖.๑ ภาครัฐมีวัฒนธรรมการทำงานที่มุ่งผลสัมฤทธิ์และผลประโยชน์ส่วนรวม ตอบสนองความต้องการของประชาชนได้อย่างสะดวก รวดเร็ว โปร่งใส
- ๖.๒ ภาครัฐมีขนาดที่เล็กลง พร้อมปรับตัวให้ทันต่อการเปลี่ยนแปลง
- ๖.๓ ภาครัฐมีความโปร่งใส ปลอดการทุจริตและประพฤติมิชอบ
- ๖.๔ กระบวนการยุติธรรม เป็นไปเพื่อประโยชน์ต่อส่วนรวมของประเทศ

๑.๒ แผนพัฒนาเศรษฐกิจและสังคมแห่งชาติ ฉบับที่ ๑๒ (พ.ศ. ๒๕๖๑-๒๕๖๔)

๑. การเสริมสร้างและพัฒนาศักยภาพทุนมนุษย์

- ๑.๑ เพื่อปรับเปลี่ยนให้คนไทยมีค่านิยมตามบรรทัดฐานที่ดีทางสังคม
- ๑.๒ เพื่อเตรียมคนไทยในสังคมไทยให้มีความทักษะในการดำรงชีวิตสำหรับโลกศตวรรษที่ ๒๑
- ๑.๓ เพื่อส่งเสริมให้คนไทยมีสุขภาพที่ดีตลอดช่วงชีวิต
- ๑.๔ เพื่อเสริมสร้างสถาบันทางสังคมให้มีความเข้มแข็งเอื้อต่อการพัฒนาคนและประเทศ

๒. การสร้างความเป็นธรรมลดความเหลื่อมล้ำในสังคม

- ๒.๑ เพื่อขยายโอกาสทางเศรษฐกิจและสังคมให้แก่กลุ่มประชากรร้อยละ ๔๐ ที่มีรายได้น้อยที่สุด
- ๒.๒ เพื่อให้คนไทยทุกคนเข้าถึงบริการทางสังคมที่มีคุณภาพได้อย่างทั่วถึง
- ๒.๓ เพื่อสร้างความเข้มแข็งให้ชุมชน

๓. สร้างความเข้มแข็งทางเศรษฐกิจและแข่งขันได้อย่างยั่งยืน

- ๓.๑ เพื่อสร้างความเข้มแข็งของแรงขับเคลื่อนทางเศรษฐกิจให้สนับสนุนเป้าหมายการเพิ่มรายได้ต่อหัว
 - ๓.๑.๑ เพื่อเพิ่มศักยภาพของฐานการผลิตและฐานรายได้เดิม และสร้างฐานการผลิตและรายได้ใหม่
 - ๓.๑.๒ เพื่อสนับสนุนการกระจายการขยายตัวของกิจกรรมทางเศรษฐกิจและการแบ่งปันผลประโยชน์อย่างเป็นธรรม และสนับสนุนเศรษฐกิจที่เป็นมิตรกับสิ่งแวดล้อม
 - ๓.๑.๓ เพื่อรักษาเสถียรภาพทางเศรษฐกิจสร้างความเข้มแข็งและรักษาวินัยทางการเงินการคลัง และพัฒนาเครื่องมือทางการเงินที่สนับสนุนการระดมทุนที่มีประสิทธิภาพ
- ๓.๒ สร้างความเข้มแข็งให้กับเศรษฐกิจรายสาขาเพื่อยกระดับขีดความสามารถในการแข่งขัน ของภาคเกษตร อุตสาหกรรม บริการ และการค้าการลงทุน ดังนี้
 - ๓.๒.๑ เพื่อส่งเสริมการพัฒนานวัตกรรมในการสร้างมูลค่าและเพิ่มประสิทธิภาพการผลิตของสินค้าและบริการ
 - ๓.๒.๒ เพื่อส่งเสริมและพัฒนาเศรษฐกิจชีวภาพให้เป็นฐานรายได้ใหม่ที่สำคัญ พัฒนาระบบ การบริหารจัดการความเสี่ยงและมีการปรับตัวให้พร้อมรับการเปลี่ยนแปลงของสภาพภูมิอากาศเพื่อให้ฐาน การผลิตภาคเกษตรและรายได้เกษตรกร มีความมั่นคง
 - ๓.๒.๓ เพื่อเร่งผลักดันให้สินค้าเกษตรและอาหารของไทยมีความโดดเด่นในด้านคุณภาพ มาตรฐานและความปลอดภัยในตลาดโลก
 - ๓.๒.๔ เพื่อเพิ่มศักยภาพของอุตสาหกรรมสำคัญเดิมให้สามารถต่อยอดสู่อุตสาหกรรมแห่งอนาคต ที่ใช้เทคโนโลยีสมัยใหม่อย่างเข้มข้น และสร้างรากฐานการพัฒนาอุตสาหกรรมใหม่ บนฐานของความเป็น มิตรต่อสิ่งแวดล้อม
 - ๓.๒.๕ เพื่อเพิ่มศักยภาพของฐานบริการเดิมและขยายฐานบริการใหม่ในการปรับตัวสู่เศรษฐกิจฐานบริการที่เข้มแข็งขึ้น รวมทั้งพัฒนาอุตสาหกรรมท่องเที่ยวให้เติบโตอย่าง สมดุลและยั่งยืน
 - ๓.๒.๖ เพื่อพัฒนาปัจจัยสนับสนุนและอำนวยความสะดวกทางการค้าและการลงทุนให้ สนับสนุนการเพิ่มขีดความสามารถในการแข่งขันของผู้ประกอบการไทย รวมทั้งพัฒนา สังคมผู้ประกอบการ

๓.๒.๗ เพื่อพัฒนาระบบการเงินของประเทศให้สนับสนุนการเพิ่มขีดความสามารถในการแข่งขันของภาคการผลิตและบริการ การค้า และการลงทุน

๓.๒.๘ เพื่อสร้างความเข้มแข็งขององค์การการเงินฐานรากและระบบสหกรณ์ให้สนับสนุนบริการทางการเงินในระดับฐานรากและเกษตรกรรายย่อย

๔. การเติบโตที่เป็นมิตรกับสิ่งแวดล้อมเพื่อพัฒนาอย่างยั่งยืน

๔.๑ รักษา ฟื้นฟูทรัพยากรธรรมชาติและมีการใช้ประโยชน์อย่างยั่งยืนและเป็นธรรม

๔.๒ สร้างความมั่นคงด้านน้ำของประเทศ และบริหารจัดการทรัพยากรน้ำทั้งระบบให้มีประสิทธิภาพ

๔.๓ บริหารจัดการสิ่งแวดล้อม และลดมลพิษให้มีคุณภาพดีขึ้น

๔.๔ พัฒนาขีดความสามารถในการลดก๊าซเรือนกระจกและการปรับตัวเพื่อลดผลกระทบจากการเปลี่ยนแปลงสภาพภูมิอากาศ และการรับมือกับภัยพิบัติ

๕. ด้านความมั่นคง

๕.๑ เพื่อปกป้องสถาบันพระมหากษัตริย์และเสริมสร้างความมั่นคงภายใน รวมทั้งป้องกันปัญหา ภัยคุกคามที่เป็นอุปสรรคต่อการพัฒนาเศรษฐกิจ สังคม และการเมืองของชาติ

๕.๒ เพื่อสร้างความพร้อมและฉันทกกำลังของทุกภาคส่วน ให้มีขีดความสามารถในการบริหารจัดการด้านความมั่นคง และมีศักยภาพในการป้องกันและแก้ไขสถานการณ์ที่เกิดจากภัยคุกคามทั้งภัยทางทหารและภัยคุกคามอื่นๆ

๕.๓ เพื่อเสริมสร้างความร่วมมือด้านความมั่นคงกับมิตรประเทศในการสนับสนุนการรักษาความสงบสุขและผลประโยชน์ของชาติ

๕.๔ เพื่อเพิ่มประสิทธิภาพการบริหารนโยบายด้านความมั่นคงและนโยบายทางเศรษฐกิจ สังคม ทรัพยากรธรรมชาติและสิ่งแวดล้อมให้มีความเป็นเอกภาพ

๖. การเพิ่มประสิทธิภาพและธรรมาภิบาลในภาครัฐ

๖.๑ เพื่อให้ภาครัฐมีขนาดเล็ก มีการบริหารจัดการที่ดี และได้มาตรฐานสากล

๖.๒ เพื่อให้องค์กรปกครองส่วนท้องถิ่นมีการบริหารจัดการและให้บริการแก่ประชาชนในท้องถิ่นได้อย่างมีประสิทธิภาพ ประสิทธิผล และโปร่งใสตรวจสอบได้

๖.๓ เพื่อลดปัญหาการทุจริตและประพฤติมิชอบของประเทศ

๖.๔ เพื่อพัฒนาระบบและกระบวนการทางกฎหมายให้สามารถอำนวยความสะดวกด้วยความรวดเร็วและเป็นธรรมแก่ประชาชน

๗. ด้านการพัฒนาโครงสร้างพื้นฐานและระบบโลจิสติกส์

๗.๑ เพื่อพัฒนาโครงสร้างพื้นฐาน สิ่งอำนวยความสะดวกด้านการขนส่งและการค้า รวมทั้งมีกลไก กำกับ ดูแล การประกอบกิจการขนส่งที่มีประสิทธิภาพและโปร่งใสให้สามารถสนับสนุนการเพิ่มขีดความสามารถในการแข่งขันของประเทศ และยกระดับคุณภาพชีวิตให้แก่ประชาชน

๗.๒ เพื่อสร้างความมั่นคงทางพลังงาน เพิ่มประสิทธิภาพการใช้พลังงาน และส่งเสริมการใช้พลังงานทดแทนและพลังงานสะอาด ตลอดจนขยายโอกาสทางธุรกิจในภูมิภาคอาเซียน

๗.๓ เพื่อเพิ่มประสิทธิภาพและขยายการให้บริการด้านโครงสร้างพื้นฐานดิจิทัลอย่างทั่วถึงทั้งประเทศ ในราคาที่เหมาะสมเป็นธรรม และส่งเสริมธุรกิจดิจิทัลใหม่ และนวัตกรรม รวมทั้งพัฒนาระบบความปลอดภัยทางไซเบอร์ให้มีความมั่นคง และคุ้มครองสิทธิส่วนบุคคลให้แก่ผู้ใช้บริการ

๗.๔ เพื่อพัฒนาประสิทธิภาพและขยายการให้บริการโครงสร้างพื้นฐานด้านน้ำประปาทั้งในเชิง ปริมาณและคุณภาพให้ครอบคลุมทั่วประเทศ ลดอัตราน้ำสูญเสียในระบบประปา และสร้างกลไกการบริหาร จัดการการประกอบกิจการน้ำประปาในภาพรวมของประเทศ

๑.๕ เพื่อพัฒนาอุตสาหกรรมต่อเนื่องที่เกิดจากลงทุนด้านโครงสร้างพื้นฐาน เพื่อลดการนำเข้าจากต่างประเทศ และสร้างโอกาสทางเศรษฐกิจให้กับประเทศ

๘. ด้านวิทยาศาสตร์ เทคโนโลยี วิจัย และนวัตกรรม

๘.๑ เพื่อสร้างความเข้มแข็งและยกระดับความสามารถด้านวิทยาศาสตร์และเทคโนโลยีขั้นก้าวหน้า ให้สนับสนุนการสร้างมูลค่าของสาขาการผลิตและบริการเป้าหมาย

๘.๒ เพื่อสร้างโอกาสการเข้าถึงและนำเทคโนโลยีไปใช้ให้กับเกษตรกรรายย่อย วิสาหกิจชุมชน และวิสาหกิจขนาดกลางและขนาดย่อม

๘.๓ เพื่อพัฒนานวัตกรรมที่มุ่งเน้นการลดความเหลื่อมล้ำและยกระดับคุณภาพชีวิตของประชาชน ผู้สูงอายุ ผู้ด้อยโอกาสทางสังคม และเพิ่มคุณภาพสิ่งแวดล้อม

๘.๔ เพื่อบูรณาการระบบบริหารจัดการวิทยาศาสตร์ เทคโนโลยี วิจัย และนวัตกรรมให้สามารถ ดำเนินงานไปในทิศทางเดียวกัน

๙. การพัฒนาภาคเมืองและพื้นที่เศรษฐกิจ

๙.๑ เพื่อกระจายความเจริญและโอกาสทางเศรษฐกิจไปสู่ภูมิภาคอย่างทั่วถึงมากขึ้น

๙.๒ เพื่อพัฒนาเมืองศูนย์กลางของจังหวัดให้เป็นเมืองนำอยู่สำหรับคนทุกกลุ่ม

๙.๓ เพื่อพัฒนาและฟื้นฟูพื้นที่ฐานเศรษฐกิจหลักให้ขยายตัวอย่างเป็นมิตรต่อสิ่งแวดล้อม และเพิ่มคุณภาพชีวิตของคนในชุมชน

๙.๔ เพื่อพัฒนาพื้นที่เศรษฐกิจใหม่ให้สนับสนุนการเพิ่มขีดความสามารถในการแข่งขันและการพัฒนาในพื้นที่อย่างยั่งยืน

๑๐. ด้านการต่างประเทศ ประเทศเพื่อนบ้าน และภูมิภาค

๑๐.๑ เพื่อใช้ประโยชน์จากจุดเด่นของทำเลที่ตั้งของประเทศไทยที่เป็นจุดเชื่อมโยงสำคัญของแนวระเบียงเศรษฐกิจให้เกิดประโยชน์อย่างเต็มศักยภาพ ในการพัฒนาเศรษฐกิจและสังคมของไทย

๑๐.๒ เพื่อขยายโอกาสด้านการค้าการลงทุนระหว่างประเทศ และยกระดับให้ประเทศเป็นฐานการผลิตและการลงทุนที่มีศักยภาพและโดดเด่น

๑๐.๓ เพื่อเพิ่มบทบาทของไทยในเวทีโลกด้วยการส่งเสริมบทบาทที่สร้างสรรค์ของไทยในกรอบความร่วมมือต่างๆ รวมทั้งการสนับสนุนการขับเคลื่อนการพัฒนาภายใต้กรอบเป้าหมายการพัฒนาที่ยั่งยืน (Sustainable Development Goals: SDGs)

๑.๓ แผนพัฒนาภาค/แผนพัฒนากลุ่มจังหวัด/แผนพัฒนาจังหวัด

แผนพัฒนาภาคตะวันออกเฉียงเหนือ

ภาคตะวันออกเฉียงเหนือมีปัญหาพื้นฐานด้านการขาดแคลนน้ำ ดินคุณภาพต่ำ ประสบอุทกภัยและภัยแล้งซ้ำซาก คนมีปัญหาทั้งในด้านความยากจน และมีปัญหาภาวะทุพโภชนาการ แต่มีความพร้อม ด้านสถาบันการศึกษาและสถาบันวิจัย ดังนั้น การพัฒนาเศรษฐกิจและสังคมภาคตะวันออกเฉียงเหนือ ไปสู่ความ “มั่นคง มั่งคั่ง ยั่งยืน” จำเป็นจะต้องแก้ไขปัญหาคือไปกับการพัฒนาการวิจัยเพื่อใช้ความรู้ เทคโนโลยี นวัตกรรม และความคิดสร้างสรรค์ในการเสริมสร้างความเข้มแข็งของเศรษฐกิจภายในภาคให้มีการเจริญเติบโตได้อย่างเต็มศักยภาพ พร้อมทั้งการแสวงหาโอกาสการนำความรู้ ทุน เทคโนโลยีและนวัตกรรมจากภายนอกมาช่วยขับเคลื่อน โดยการใช้ประโยชน์จากโครงการพัฒนาโครงสร้างพื้นฐานด้านคมนาคมขนส่งขนาดใหญ่ที่เชื่อมโยงภาคตะวันออกเฉียงเหนือกับโครงข่ายระบบการคมนาคมขนส่งและพื้นที่เศรษฐกิจหลักของประเทศ รวมทั้งการใช้ประโยชน์จากการเชื่อมโยงและข้อตกลงกับประเทศเพื่อนบ้านในกลุ่ม อนุภูมิภาคแม่น้ำโขงที่กำลังมีการเจริญเติบโตอย่างรวดเร็วมาเสริมสร้างกิจกรรมการพัฒนาใหม่ ๆ ให้แก่ภาค เพื่อให้มีอัตราการเติบโตที่สูงเพียงพอต่อการลดความเหลื่อมล้ำกับพื้นที่ส่วนอื่น ๆ ของประเทศได้ ในระยะยาว

เป้าหมายเชิงยุทธศาสตร์

พัฒนาอีสานสู่มิติใหม่ให้เป็น “ศูนย์กลางเศรษฐกิจของอนุภูมิภาค ลุ่มแม่น้ำโขง”

เป้าหมาย

๑. อัตราการเจริญเติบโตทางเศรษฐกิจของภาคตะวันออกเฉียงเหนือขยายตัวเพิ่มขึ้น
๒. สัมประสิทธิ์ความไม่เสมอภาค (Gini Coefficient) ในการกระจายรายได้ภาคตะวันออกเฉียงเหนือลดลง

ยุทธศาสตร์การพัฒนา

ยุทธศาสตร์ที่ ๑ บริหารจัดการน้ำให้เพียงพอต่อการพัฒนาเศรษฐกิจและคุณภาพชีวิตอย่างยั่งยืน

ยุทธศาสตร์ที่ ๒ แก้ปัญหาความยากจนและพัฒนาคุณภาพชีวิตผู้มีรายได้น้อยเพื่อลดความเหลื่อมล้ำทางสังคม

ยุทธศาสตร์ที่ ๓ สร้างความเข้มแข็งของฐานเศรษฐกิจภายในควบคู่กับ การแก้ปัญหาทรัพยากรธรรมชาติและสิ่งแวดล้อม

ยุทธศาสตร์ที่ ๔ พัฒนาการท่องเที่ยวเชิงบูรณาการ

ยุทธศาสตร์ที่ ๕ ใช้โอกาสจากการพัฒนาโครงข่ายคมนาคมขนส่งที่เชื่อมโยงพื้นที่เศรษฐกิจหลักภาคกลางและพื้นที่ระเบียงเศรษฐกิจภาคตะวันออกเฉียง (EEC) เพื่อพัฒนาเมือง และพื้นที่เศรษฐกิจใหม่ ๆ ของภาค

ยุทธศาสตร์ที่ ๖ พัฒนาคือความร่วมมือและใช้ประโยชน์จากข้อตกลงกับประเทศเพื่อนบ้านในการสร้างความเข้มแข็งทางเศรษฐกิจตามแนวชายแดนและแนวระเบียงเศรษฐกิจ

แผนพัฒนากลุ่มจังหวัดภาคตะวันออกเฉียงเหนือตอนบน ๑
(หนองคาย หนองบัวลำภู เลย อุดรธานี และ บึงกาฬ)

วิสัยทัศน์กลุ่มจังหวัด

เกษตรอุตสาหกรรมชั้นนำ การค้าและการท่องเที่ยวสากล ชุมชนน่าอยู่อย่างยั่งยืน

เป้าหมายการพัฒนาของกลุ่มจังหวัด

- (๑) เศรษฐกิจของกลุ่มจังหวัดมีการเติบโตอย่างต่อเนื่อง
- (๒) ยกระดับขีดความสามารถในการแข่งขันทางการผลิต การค้า การลงทุน และการท่องเที่ยว
- (๓) ยกระดับการพัฒนาคุณภาพชีวิต
- (๔) รักษาสมดุลทรัพยากรธรรมชาติและสิ่งแวดล้อม เพื่อการพัฒนาอย่างยั่งยืน

ตัวชี้วัดของกลุ่มจังหวัด

- (๑) อัตราการขยายตัวของผลิตภัณฑ์มวลรวมของกลุ่มจังหวัด
- (๒) อัตราการเพิ่มขึ้นของมูลค่าการค้า
- (๓) ผลิตภาพแรงงานเฉลี่ยเพิ่มขึ้น
- (๔) ผลิตภาพการผลิตสินค้าเกษตร
- (๕) รายได้จากการท่องเที่ยว
- (๖) ระดับความเหลื่อมล้ำในสังคม (Gini Coefficient) ของกลุ่มจังหวัด
- (๗) สัดส่วนประชากรในการเข้าถึงสวัสดิการ

(๘) ร้อยละของสัดส่วนพื้นที่ป่าต่อพื้นที่ของจังหวัดที่เพิ่มขึ้น

(๙) ดัชนีคุณภาพน้ำผิวดิน (WQI)

ประเด็นการพัฒนากลุ่มจังหวัด (ประเด็นยุทธศาสตร์)

ประเด็นการพัฒนาที่ ๑ เพิ่มขีดความสามารถในการแข่งขันกับภาคเศรษฐกิจในพื้นที่

ประเด็นการพัฒนาที่ ๒ การส่งเสริมการท่องเที่ยววิถีชีวิตลุ่มแม่น้ำโขง

ประเด็นการพัฒนาที่ ๓ การพัฒนาทุนมนุษย์ และยกระดับคุณภาพชีวิตในทุกช่วงวัย อย่างเท่าเทียม

ประเด็นการพัฒนาที่ ๔ การรักษาสมดุลทรัพยากรธรรมชาติและสิ่งแวดล้อม เพื่อการพัฒนาอย่างยั่งยืน

ประเด็นยุทธศาสตร์

ประเด็นการพัฒนาที่ ๑ : เพิ่มขีดความสามารถในการแข่งขันกับภาคเศรษฐกิจในพื้นที่

วัตถุประสงค์	วัตถุประสงค์
๑. มูลค่าภาคการเกษตรของกลุ่มจังหวัดเพิ่มสูงขึ้น	อัตราการขยายตัวของผลิตภัณฑ์มวลภาคการเกษตร
	อัตราการเพิ่มขึ้นของรายได้เกษตรกร
	ผลิตภาพการผลิตสินค้าเกษตร
๒. มูลค่าภาคอุตสาหกรรมของกลุ่มจังหวัดเพิ่มสูงขึ้น	อัตราการขยายตัวของผลิตภัณฑ์มวลภาคการอุตสาหกรรม
	ผลิตภาพแรงงานเฉลี่ยเพิ่มขึ้น
๓. มูลค่าการค้าของกลุ่มจังหวัดเพิ่มสูงขึ้น	อัตราการขยายตัวของผลิตภัณฑ์มวลภาคการค้า
	อัตราการขยายตัวของการค้าชายแดน

แนวทางการพัฒนา (กลยุทธ์)

๑. พัฒนาระบบสาธารณูปโภค และโครงสร้างพื้นฐานรองรับการขยายตัวทางเศรษฐกิจ

๒. พัฒนาเกษตรอินทรีย์อย่างเป็นระบบ และส่งเสริมการสร้างมูลค่าเพิ่มของสินค้าเกษตร

๓. สร้างรายได้และยกระดับคุณภาพชีวิตเกษตรกร

๔. เพิ่มศักยภาพ และส่งเสริมนวัตกรรมทางการผลิต

๕. พัฒนาการค้าสู่สากล และส่งเสริมธุรกิจที่เกี่ยวข้อง

ประเด็นการพัฒนาที่ ๒ : การส่งเสริมการท่องเที่ยววิถีชีวิตลุ่มแม่น้ำโขง

วัตถุประสงค์	วัตถุประสงค์
๑. การท่องเที่ยวของกลุ่มจังหวัดเติบโตขึ้น	อัตราการเพิ่มขึ้นของนักท่องเที่ยว
	อัตราการเพิ่มขึ้นของรายได้จากการท่องเที่ยว
	อัตราการเพิ่มขึ้นของยอดขายสินค้า OTOP หรือของที่ระลึกในพื้นที่

แนวทางการพัฒนา (กลยุทธ์)

๑. พัฒนาโครงสร้างพื้นฐานและสิ่งอำนวยความสะดวกด้านการท่องเที่ยว
๒. ยกระดับขีดความสามารถของผู้ประกอบการและแรงงานให้มีคุณภาพเชื่อมโยงด้านการท่องเที่ยว
๓. การส่งเสริม สนับสนุน ประชาสัมพันธ์ ทำการตลาดท่องเที่ยวของกลุ่มจังหวัดโดยใช้เทคโนโลยีและนวัตกรรมการพัฒนาทุนมนุษย์ผ่านระบบการศึกษาอย่างเท่าเทียม

ประเด็นการพัฒนาที่ ๓ : การพัฒนาทุนมนุษย์ และยกระดับคุณภาพชีวิตในทุกช่วงวัย อย่างเท่าเทียม

วัตถุประสงค์	วัตถุประสงค์
๑. ลดความเหลื่อมล้ำในสังคมของกลุ่มจังหวัด	ร้อยละการเพิ่มขึ้นของกลุ่มอาชีพ เพื่อยกระดับรายได้
	ระดับความเหลื่อมล้ำในสังคม (Gini Coefficient) ของกลุ่มจังหวัด
	อัตราการออม
	คนพิการ และผู้สูงอายุได้รับการดูแลจากคนในครัวเรือน ชุมชน หรือภาครัฐ
๒. ประชาชนในกลุ่มจังหวัดเข้าถึงสวัสดิการขั้นพื้นฐานของรัฐเพิ่มขึ้น	สัดส่วนประชากรในการเข้าถึงสวัสดิการ
๓. ประชาชนในพื้นที่มีสุขภาพที่ดีขึ้น	อายุคาดเฉลี่ยเมื่อแรกเกิด
	คนอายุ ๓๕ ปีขึ้นไป ได้รับการตรวจสุขภาพประจำปี เพื่อตรวจคัดกรองความเสี่ยง ต่อโรคเบาหวาน และความดันโลหิตสูง
	สัดส่วนประชากรที่เป็นภาวะอ้วน ลดลง
๔. ประชาชนมีการเข้าถึง และมีการศึกษาที่ดีขึ้น	ปีการศึกษาเฉลี่ยสูงขึ้น
	คะแนนเฉลี่ยสติปัญญา (IQ) เด็กนักเรียน
๕. ประชาชนในกลุ่มจังหวัดมีความมั่นคงปลอดภัยในชีวิตและทรัพย์สิน	อัตราการเกิดคดีอาชญากรรมต่อประชากรแสนคน

แนวทางการพัฒนา (กลยุทธ์)

๑. การลดความเหลื่อมล้ำ และการสร้างความเท่าเทียม ดูแลความสงบ และความเรียบร้อยในพื้นที่
๒. ส่งเสริมสุขภาพ และคุณภาพชีวิตของประชาชนในทุกช่วงวัย
๓. การพัฒนาทุนมนุษย์ผ่านระบบการศึกษาอย่างเท่าเทียม

ประเด็นการพัฒนาที่ ๔ : การรักษาสมดุลทรัพยากรธรรมชาติและสิ่งแวดล้อม เพื่อการพัฒนาอย่างยั่งยืน

วัตถุประสงค์	วัตถุประสงค์
๑. พื้นที่ป่าไม่มีความอุดมสมบูรณ์เพิ่มขึ้น	สัดส่วนพื้นที่ป่าไม้ต่อพื้นที่ของกลุ่มจังหวัดเพิ่มขึ้น
๒. ปริมาณขยะและมลภาวะที่ลดลง	อัตราการลดลงของปริมาณขยะ
๓. คุณภาพน้ำในพื้นที่ที่มีคุณภาพที่ดีขึ้น	จำนวนเรื่องร้องเรียนด้านมลพิษ ลดลง
	ดัชนีคุณภาพน้ำอยู่ในเกณฑ์ที่มาตรฐาน
๔. แก้ปัญหาการพังทลายของหน้าดิน	อัตราการลดลงของหน้าดินที่มีการพังทลาย

แนวทางการพัฒนา (กลยุทธ์)

- ส่งเสริมการบริหารจัดการระบบอนุรักษ์ พื้นฟูและป้องกันการท าลายทรัพยากรธรรมชาติ และสิ่งแวดล้อม (ป่าไม้ แหล่งน้ำ ขยะ และมลภาวะ) ของกลุ่มจังหวัด แบบมีส่วนร่วม
- ส่งเสริมมาตรการป้องกัน การแก้ปัญหา และเยียวยา จากปัญหาทางธรรมชาติและสิ่งแวดล้อมที่เกิดขึ้นในพื้นที่

แผนพัฒนาจังหวัดบึงกาฬ

วิสัยทัศน์

ศูนย์กลางทางพารา การเกษตรก้าวหน้า การค้าอินโดจีน และท่องเที่ยววิถีชีวิตลุ่มน้ำโขง
พันธกิจ

- พัฒนาระดับการผลิตและการแปรรูปทางพาราและการเกษตรกรรม ด้วยนวัตกรรม เทคโนโลยี ให้ได้มาตรฐานสากลเพื่อการส่งออกสู่ประเทศเพื่อนบ้าน ในอนุภาคลุ่มน้ำโขง
- พัฒนาโครงสร้างพื้นฐานและสิ่งอำนวยความสะดวกให้มีมาตรฐานอย่างเป็นระบบ เพื่อรองรับการเจริญเติบโตของเมืองและเพิ่มขีดความสามารถในการแข่งขัน
- พัฒนาและส่งเสริมการค้าชายแดน พัฒนาคุณภาพสิ่งแวดล้อม และการท่องเที่ยววิถีชีวิตลุ่มน้ำโขง
- พัฒนาระดับคุณภาพชีวิตคน

เป้าประสงค์

เพิ่มรายได้จากทางพารา ภาคการเกษตร การค้า การลงทุน และการท่องเที่ยว
ตัวชี้วัดและค่าเป้าหมายรวม

- มูลค่าผลิตภัณฑ์มวลรวม (GPP) ภาคการเกษตรเพิ่มขึ้นร้อยละ ๑๕
- รายได้จากการท่องเที่ยว เพิ่มขึ้นร้อยละ ๒๕
- มูลค่าการค้าชายแดนเพิ่มขึ้นร้อยละ ๕

ประเด็นยุทธศาสตร์และเป้าหมายการพัฒนา

ที่	ประเด็นยุทธศาสตร์	เป้าหมายการพัฒนา
๑	ยุทธศาสตร์ที่ ๑ ส่งเสริมและพัฒนาการผลิตยางพาราครบวงจร และพัฒนาระบบเกษตรกรรมยั่งยืน	<p>ความมั่นคงทางเศรษฐกิจ : สร้างงานสร้างรายได้จากการเป็นศูนย์กลางการผลิตและแปรรูปยางพาราและการเกษตรกรรมในอนุภาคลุ่มน้ำโขง</p> <p>เกษตรกร ๔.๐ : เกษตรกรผลิตได้ขายเป็นใช้ตลาดนำการผลิต เปลี่ยนเกษตรกรจากการผลิตเป็นผู้ประกอบทางการเกษตรสมัยใหม่ (Smart Farmer) ที่มีการบริหารจัดการที่ดี มีต้นทุนการผลิตต่ำ และหลุดพ้นจากความยากจน</p>
๒	ยุทธศาสตร์ ที่ ๒ พัฒนาโครงสร้างพื้นฐานและเพิ่มขีดความสามารถในการแข่งขันด้านการค้าและการลงทุน	<p>ความมั่นคงทางเศรษฐกิจ : สร้างงาน สร้างรายได้จากการค้าและการลงทุนการพัฒนาโครงสร้างพื้นฐานและ สาธารณูปโภค เพื่อการเจริญเติบโตของเมืองอย่างเป็นระบบ</p>
๓	ยุทธศาสตร์ที่ ๓ ส่งเสริมพัฒนาการท่องเที่ยวและการจัดการทรัพยากรธรรมชาติและสิ่งแวดล้อม และพลังงานอย่างยั่งยืน	<p>ความมั่นคงทางเศรษฐกิจ : สร้างงาน สร้างรายได้จากการท่องเที่ยวแบบพึ่งพาธรรมชาติ/ระบบนิเวศน์ วัฒนธรรมชนบธรรมเนียม ประเพณีตามวิถีชีวิต/วิถีชุมชนอารยธรรมลุ่มน้ำโขง</p> <p>ความยั่งยืน : ทรัพยากรธรรมชาติและสิ่งแวดล้อม และพลังงานทดแทน ได้รับการพัฒนา ดูแลรักษา อนุรักษ์ และใช้ประโยชน์อย่างคุ้มค่าและยั่งยืน โดยมีสิ่งแวดล้อมที่ดีมีคาร์บอนต่ำ Low carbon</p>

ที่	ประเด็นยุทธศาสตร์	เป้าหมายการพัฒนา
๔	ยุทธศาสตร์ที่ ๔ การพัฒนาคน สังคมและความมั่นคง สู่สังคมสงบสุข	<p>คน : คน บึงกาฬ ต้อง เก่ง ดี มีคุณภาพ ๔ ด้าน</p> <ul style="list-style-type: none"> - สุขภาพดี (Health) - จิตใจดี (Heart) - องค์กรความรู้/ทัศนคติดี (Head) - ทักษะเชี่ยวชาญดี (Hand) <p>สังคม : สังคมคน บึงกาฬ ต้อง ๓ มี</p> <ul style="list-style-type: none"> - มีความหวัง (Hope) - มีความสมานฉันท์ (Harmony) - มีความสุข (Happiness) <p>มั่นคง : คน ชุมชน พื้นที่บึงกาฬ มีความมั่นคง</p> <p>ปลอดภัยในชีวิตและทรัพย์สิน</p>
๕	ยุทธศาสตร์ที่ ๕ พัฒนาและยกระดับการบริหาร จัดการภาครัฐ	<p>หน่วยงานภาครัฐ ๔.๐ : สว่นราชการจังหวัดบึงกาฬเปิดกว้างเชื่อมโยงได้กับทุกฝ่าย Open & Connected Government</p> <p>โปร่งใสในการทำงานยึดประชาชน เป็น ศูนย์กลาง Citizen-Centric Government</p> <p>ข้าราชการทำงาน เชิงรุก</p> <p>ตอบสนองความต้องการของประชาชน มีความคิดริเริ่มสร้างสรรค์</p> <p>(Smartinnovative Government) มีความเป็นมืออาชีพปรับตัว</p> <p>เข้าสู่ความเป็นสำนักงานดิจิทัลที่มีการใช้นวัตกรรม เทคโนโลยีสมัยใหม่ในการบริการประชาชนและบริหารจัดการบ้านเมืองเพื่อมุ่งสู่ความเป็นเมืองอัจฉริยะ (Smart City) ในอนาคต</p>

กลยุทธ์ตามประเด็นยุทธศาสตร์:

ยุทธศาสตร์ที่ ๑ ส่งเสริมและพัฒนาการผลิตยางพาราครบวงจรและพัฒนาระบบ

เกษตรกรรมยั่งยืน

๑.๑ พัฒนาโครงสร้างพื้นฐานเพื่อการผลิตยางพาราและการเกษตรกรรม

ด้วยนวัตกรรม เทคโนโลยี เพื่อเพิ่มประสิทธิภาพการผลิต และ

การบริหารจัดการด้านการตลาด

๑.๒ การพัฒนากระบวนการผลิต การบริหารจัดการ และการแปรรูป

ยางพาราและสินค้า/ผลิตภัณฑ์ทางการเกษตร

๑.๓ การพัฒนาศักยภาพเกษตรกรและสถาบันเกษตรกร

๑.๔ การส่งเสริมระบบเกษตรกรรมยั่งยืนตามหลักปรัชญาเศรษฐกิจพอเพียง

ยุทธศาสตร์ที่ ๒ พัฒนาโครงสร้างพื้นฐานและเพิ่มขีดความสามารถในการแข่งขันด้านการค้าและการลงทุน

๒.๑ พัฒนาระบบโครงสร้างพื้นฐาน สาธารณูปโภคและโลจิสติกส์ เพื่อรองรับการเจริญเติบโตของเมืองและเชื่อมโยงการค้า การลงทุน

๒.๒ บูรณาการความร่วมมือด้านการค้า การลงทุนกับประเทศเพื่อนบ้านในอนุภาคลุ่มน้ำโขง

๒.๓ การพัฒนาระบบการบริหารจัดการและเทคโนโลยีสารสนเทศ

๒.๔ การพัฒนาผู้ประกอบการ การบริหารจัดการด้านสินค้า การบริการ และการตลาด

ยุทธศาสตร์ที่ ๓ ส่งเสริมพัฒนาการท่องเที่ยวและการจัดการทรัพยากรธรรมชาติและสิ่งแวดล้อมและพลังงานอย่างยั่งยืน

๓.๑ ปรับปรุงโครงสร้างพื้นฐานแหล่งท่องเที่ยวและสิ่งอำนวยความสะดวกเพื่อรองรับการท่องเที่ยว

๓.๒ การบริหารจัดการทรัพยากรธรรมชาติและสิ่งแวดล้อมและพลังงานอย่างยั่งยืน

๓.๓ ส่งเสริมและพัฒนาอุตสาหกรรมการท่องเที่ยว

๓.๔ ส่งเสริมการอนุรักษ์ ฟื้นฟู ศิลปวัฒนธรรม ขนบธรรมเนียมประเพณีเพื่อส่งเสริมท่องเที่ยววิถีชีวิตอารยธรรมลุ่มน้ำโขง

ยุทธศาสตร์ที่ ๔ การพัฒนาคน สังคม และความมั่นคงสู่สังคมสงบสุข

๔.๑ พัฒนาและยกระดับคุณภาพชีวิตของคนทุกช่วงวัยด้านการศึกษา แรงงาน

สาธารณสุข สังคม ผู้ด้อยโอกาส ผู้พิการ และผู้สูงอายุ

๔.๒ การเสริมสร้างความสัมพันธ์กับประเทศเพื่อนบ้าน การบูรณาการบริหารจัดการ

พื้นที่ชายแดนและการป้องกันปราบปรามภัยคุกคามด้านความมั่นคง

๔.๓ การขับเคลื่อนและขยายผลโครงการอันเนื่องมาจากพระราชดำริ

ยุทธศาสตร์ที่ ๕ พัฒนาและยกระดับการบริหารจัดการภาครัฐ

- ๕.๑ การเสริมสร้างกลไกและพัฒนาสมรรถนะในการบริหารจัดการบ้านเมืองที่ดี
- ๕.๒ ส่งเสริมพัฒนาและยกระดับนวัตกรรมบริการประชาชนด้วยระบบดิจิทัลและเทคโนโลยีที่ทันสมัยมุ่งสู่ความเป็นเมืองอัจฉริยะ (Smart City)

๖. จุดเน้นหนักการพัฒนาจังหวัด :

- ๖.๑ ศูนย์กลางการผลิตและแปรรูปยางพารา และการเกษตรกรรม ด้วยนวัตกรรมเทคโนโลยีการผลิตที่ทันสมัย
- ๖.๒ ส่งเสริมการค้า และการลงทุนชายแดน
- ๖.๓ ส่งเสริมการท่องเที่ยววิถีชีวิตอารยธรรมลุ่มน้ำโขง

๗. ค่านิยม :

บึงกาฬ “สร้างเมือง สร้างคน สร้างรายได้”

๑.๔ ยุทธศาสตร์การพัฒนาขององค์กรปกครองส่วนท้องถิ่นในเขตจังหวัดบึงกาฬ

กรอบยุทธศาสตร์การพัฒนาขององค์กรปกครองส่วนท้องถิ่นในเขตจังหวัดบึงกาฬ

วิสัยทัศน์ อปท. ในเขตจังหวัดบึงกาฬ (Vision)

"ท้องถิ่นน่าอยู่ ท้องเที่ยวก้าวหน้า ประชาชนอยู่ดี มีความสุข อย่างยั่งยืน"

พันธกิจ (Mission)

พันธกิจที่ ๑ ปรับปรุงและพัฒนาระบบคมนาคมขนส่ง ระบบสาธารณสุขปโภค สาธารณูปการให้ได้มาตรฐาน มีประสิทธิภาพและเพียงพอต่อความต้องการของประชาชน เพื่อรองรับการขยายตัวของเมืองในอนาคตและเศรษฐกิจของท้องถิ่น

พันธกิจที่ ๒ ส่งเสริมและพัฒนาศักยภาพของคน ครอบครัว และชุมชนให้เข้มแข็ง สามารถพึ่งตนเองได้ ตามแนวเศรษฐกิจพอเพียง

พันธกิจที่ ๓ สร้างระบบบริหารจัดการที่ดี โดยให้ประชาชนมีส่วนร่วมในการตัดสินใจ การวางแผนพัฒนา การตรวจสอบ เพื่อให้เกิดความโปร่งใสในการบริหารและการปกครอง

พันธกิจที่ ๔ ปรับปรุงและพัฒนาระบบการศึกษาและสาธารณสุข ตลอดจนอนุรักษ์และพัฒนาศิลปวัฒนธรรมอันดีงามและภูมิปัญญาของท้องถิ่น

พันธกิจที่ ๕ พัฒนาเทคโนโลยีสารสนเทศเพื่อการบริหารและการบริการให้มีประสิทธิภาพยิ่งขึ้น เพื่อสนับสนุนการบริหารจัดการที่ดี

พันธกิจที่ ๖ เพิ่มประสิทธิภาพในการจัดการทรัพยากรธรรมชาติและสิ่งแวดล้อมที่ดี เพื่อการพัฒนาที่ยั่งยืน

พันธกิจที่ ๗ สร้างความเข้มแข็งด้านการเงินการคลัง โดยการปรับปรุงกระบวนการบริหารการเงินการคลังให้สอดคล้องกับอำนาจหน้าที่และภารกิจที่มีอยู่เดิม และที่ได้รับโอนจากการกระจายอำนาจจากรัฐบาล

พันธกิจที่ ๘ พัฒนาศักยภาพของผังเมืองให้เป็นเครื่องมือชี้แนะและสนับสนุนการพัฒนาเมืองอย่างมีประสิทธิภาพ

พันธกิจที่ ๙ ส่งเสริมและพัฒนาการค้า การลงทุน การท่องเที่ยว และกีฬา
พันธกิจที่ ๑๐ ส่งเสริมและพัฒนาเพื่อเข้าสู่ประชาคมเศรษฐกิจอาเซียน

เป้าประสงค์

๑. เส้นทางคมนาคมที่ได้มาตรฐาน
๒. คน ครอบครัว และชุมชนเข้มแข็ง
๓. ประชาชนมีส่วนร่วมในการตัดสินใจและการวางแผนพัฒนา
๔. ระบบการศึกษาและสาธารณสุขได้มาตรฐานประชาชนเข้าถึง มีการอนุรักษ์วัฒนธรรม ประเพณีและภูมิปัญญาท้องถิ่น
๕. การบริหารจัดการที่ดีได้มาตรฐาน
๖. การจัดการทรัพยากรธรรมชาติและสิ่งแวดล้อมมีความยั่งยืน
๗. ระบบการบริหารการเงินการคลังที่ได้มาตรฐาน โปร่งใส ตรวจสอบได้
๘. การพัฒนาเมืองที่มีคุณภาพ ตามผังเมืองของจังหวัด
๙. การค้า การลงทุน การท่องเที่ยว และกีฬา มีศักยภาพ
๑๐. ท้องถิ่นมีศักยภาพรองรับประชาคมเศรษฐกิจอาเซียน

ยุทธศาสตร์

ประกอบด้วย ๘ ยุทธศาสตร์การพัฒนา

- ยุทธศาสตร์ที่ ๑ การพัฒนาด้านโครงสร้างพื้นฐาน
- ยุทธศาสตร์ที่ ๒ การพัฒนาด้านการเกษตรและการพัฒนาคุณภาพชีวิต
- ยุทธศาสตร์ที่ ๓ การพัฒนาด้านการจัดระเบียบชุมชน สังคม และการรักษาความสงบเรียบร้อย
- ยุทธศาสตร์ที่ ๔ การพัฒนาด้านการค้า การลงทุน การท่องเที่ยว และกีฬา
- ยุทธศาสตร์ที่ ๕ การพัฒนาการบริหารจัดการและอนุรักษ์ทรัพยากรธรรมชาติและสิ่งแวดล้อม
- ยุทธศาสตร์ที่ ๖ การพัฒนาด้านศิลปวัฒนธรรม จารีต ประเพณี และภูมิปัญญาท้องถิ่น
- ยุทธศาสตร์ที่ ๗ การพัฒนาด้านระบบการบริหารจัดการที่ดี
- ยุทธศาสตร์ที่ ๘ การส่งเสริมและพัฒนาการเข้าสู่ประชาคมเศรษฐกิจอาเซียน

ยุทธศาสตร์การพัฒนา	แนวทางการพัฒนา
<p>ยุทธศาสตร์ที่ ๑. การพัฒนาด้านโครงสร้างพื้นฐาน</p>	<p>๑.๑ แนวทางการพัฒนางานด้านการคมนาคม การขนส่งและระบบโลจิสติกส์</p> <ul style="list-style-type: none"> - สนับสนุนการก่อสร้าง ปรับปรุง ซ่อมแซม และบำรุงรักษา ทุกด้านตามกรอบของโครงสร้างพื้นฐาน เช่น ถนน สะพาน <p>๑.๒ แนวทางการพัฒนางานด้านสาธารณสุขูปโภค และด้านสาธารณสุขการ</p> <ul style="list-style-type: none"> - สนับสนุนการก่อสร้าง การพัฒนา ปรับปรุง และบำรุงรักษาแหล่งน้ำ เพื่อการอุปโภค-บริโภค และการเกษตร - สนับสนุนก่อสร้างและปรับปรุง ไฟฟ้า และ ประปา <p>๑.๓ แนวทางการพัฒนางานด้านการผังเมือง</p> <ul style="list-style-type: none"> - สนับสนุนการบังคับใช้ผังเมืองรวม และผังเมืองเฉพาะพื้นที่ในการเข้าใช้ประโยชน์ในพื้นที่ เพื่อการบริหารจัดการทรัพยากรที่มีอยู่ อย่างมีประสิทธิภาพและคุ้มค่า

ยุทธศาสตร์การพัฒนา	แนวทางการพัฒนา
<p>ยุทธศาสตร์ที่ ๒. การพัฒนาด้านการเกษตรและการพัฒนาคุณภาพชีวิต</p>	<p>๒.๑ แนวทางการพัฒนางานด้านการส่งเสริมอาชีพ</p> <ul style="list-style-type: none"> - ส่งเสริมและพัฒนาอาชีพเสริมเพิ่มรายได้ และการสร้างมูลค่าเพิ่มให้กับสินค้าและบริการ ตามแนวทางด้านปรัชญาเศรษฐกิจพอเพียง - ส่งเสริมและสนับสนุนกิจกรรม การอบรมให้ความรู้และวัสดุอุปกรณ์ในการประกอบอาชีพ <p>๒.๒ แนวทางการพัฒนางานด้านสวัสดิการสังคม</p> <ul style="list-style-type: none"> - ส่งเสริมด้านที่พักอาศัยให้แก่ผู้ยากไร้ <p>ผู้ด้อยโอกาส ผู้ยากจน</p> <ul style="list-style-type: none"> - การรักษาสีทิมมนุษยชน - สนับสนุน พัฒนาระบบบริการและการให้ความช่วยเหลือ สงเคราะห์ผู้ด้อยโอกาส ผู้พิการ เด็ก เยาวชน สตรี ผู้สูงอายุ และผู้ติดเชื้อ <p>๒.๓ แนวทางการพัฒนางานด้านการศึกษา</p> <ul style="list-style-type: none"> - ส่งเสริมและสนับสนุนการพัฒนาคุณภาพการศึกษาและสื่อการเรียนการสอน - ส่งเสริมการศึกษาในระบบและนอกระบบ - ส่งเสริมให้มีศูนย์การเรียนรู้ชุมชนและการศึกษาตามอัธยาศัย - ส่งเสริมให้มีการศึกษาและเรียนรู้สู่ประชาคม อาเซียนโดยการปรับปรุง หลักสูตรการสอนภาษาต่างประเทศ โดยเน้นการฟังและการพูด และพัฒนา บุคลากรด้านการศึกษาให้มีคุณภาพ มาตรฐานเดียวกัน <p>๒.๔ แนวทางการพัฒนางานด้านสาธารณสุข</p> <ul style="list-style-type: none"> - ส่งเสริม พัฒนา และยกระดับคุณภาพการให้บริการสาธารณสุข - ส่งเสริมและพัฒนาบุคลากรให้มีศักยภาพในการบริการ - ส่งเสริมและสนับสนุนการจัดทำระบบข้อมูลสาธารณสุข ที่มีคุณภาพและครอบคลุม - ส่งเสริมและพัฒนาบริการให้เข้าถึงและครอบคลุม ประชาชนตามกลุ่มวัย ได้แก่ สตรีตั้งครรภ์ วัยเด็ก วัยเรียน วัยรุ่น วัยทำงาน วัยสูงอายุและผู้พิการ

ยุทธศาสตร์การพัฒนา	แนวทางการพัฒนา
<p>ยุทธศาสตร์ที่ ๒. การพัฒนาด้านการส่งเสริมการเกษตรและการพัฒนาคุณภาพชีวิต (ต่อ)</p>	<p>๒.๕ แนวทางการพัฒนางานด้านการส่งเสริมการเกษตร</p> <ul style="list-style-type: none"> - ส่งเสริมการทำเกษตรอินทรีย์ ลดการใช้สารเคมีตามแนวทางเศรษฐกิจพอเพียง และเกษตรทฤษฎีใหม่ - ส่งเสริมและพัฒนาปัจจัยโครงสร้างพื้นฐานและลดต้นทุนการผลิตทางการเกษตร เช่น แหล่งน้ำ ถนนเพื่อขนส่งสินค้าทางการเกษตร เป็นต้น - ส่งเสริมการแปรรูปผลผลิตยางพาราและผลผลิตทางการเกษตรอื่น ๆ ของชุมชน เพื่อให้ได้มาตรฐานปลอดภัยตามความต้องการของตลาด พร้อมแนวทางการตลาด และการจัดหาแหล่งเงินทุน - การพัฒนาผลผลิต เพิ่มคุณภาพผลิตผลทางการเกษตรและสร้างมูลค่าเพิ่มทางการเกษตรให้ได้มาตรฐาน ควบคู่กับการจัดโซนนิ่ง (Zoning) การปลูกพืชเศรษฐกิจแต่ละพื้นที่ - เพิ่มขีดความสามารถบุคลากรทางการเกษตร สถาบันและเครือข่ายเกษตรกร ให้มีความเข้มแข็ง - การพัฒนาและนาระบบข้อมูลสารสนเทศทางการเกษตร ไปใช้วางแผนการผลิต และการตลาด ตามลักษณะบริบทของแต่ละพื้นที่ สามารถนำไปต่อยอดสร้างรายได้สู่ชุมชน เช่น การส่งออก และเชื่อมโยงกับการท่องเที่ยว
<p>ยุทธศาสตร์ที่ ๓ การพัฒนาด้านการจัดระเบียบชุมชน สังคม และการรักษาความสงบเรียบร้อย</p>	<p>๓.๑ แนวทางการพัฒนางานด้านการส่งเสริมประชาธิปไตย</p> <ul style="list-style-type: none"> - ส่งเสริมและสนับสนุนให้ประชาชนมีส่วนร่วม ในการพัฒนาการเมืองและการบริหาร - ส่งเสริมกิจกรรมและสร้างจิตสำนึกในการรักษาดี ศาสนา และพระมหากษัตริย์ - ส่งเสริมสนับสนุนองค์กร ภาคประชาสังคม <p>๓.๒ แนวทางการส่งเสริมและอำนวยความสะดวกแก่ประชาชน</p> <ul style="list-style-type: none"> - พัฒนาระบบการบริหารโดยยึดหลักธรรมาภิบาล ควบคู่กับการป้องกันและปราบปรามการทุจริตโดยการมีส่วนร่วมของประชาชน - พัฒนาระบบการบริหารจัดการเรื่องราว ร้องเรียน ร้องทุกข์ของประชาชนให้มีประสิทธิภาพและประสิทธิผล - ส่งเสริมและสนับสนุนกิจกรรมลดความเหลื่อมล้ำของสังคม และการสร้างโอกาสการเข้าถึงบริการของรัฐ

ยุทธศาสตร์การพัฒนา	แนวทางการพัฒนา
<p>ยุทธศาสตร์ที่ ๓ การพัฒนาด้านการจัดระเบียบชุมชน สังคม และการรักษาความสงบเรียบร้อย (ต่อ)</p>	<p>๓.๓ แนวทางด้าน การป้องกันและบรรเทาสาธารณภัย</p> <ul style="list-style-type: none"> - ส่งเสริมและพัฒนาศักยภาพ และองค์ความรู้แก่บุคลากรด้านการป้องกันและบรรเทาสาธารณภัย - ส่งเสริมและสนับสนุนในกิจกรรมด้านการป้องกันและบรรเทาสาธารณภัย เช่น งบประมาณ วัสดุ อุปกรณ์ ต่าง ๆ เป็นต้น - ส่งเสริมและสนับสนุนในกิจกรรมการมีส่วนร่วม และพัฒนาเครือข่ายชุมชน อาสาสมัครและบุคลากรของ องค์กร/หน่วยงานในการเฝ้าระวัง ประชาสัมพันธ์และรณรงค์แนวทางในการป้องกันและการบรรเทาสาธารณภัย - ส่งเสริมสนับสนุนการแก้ไขปัญหาอุทกภัย ภัยแล้ง สาธารณภัยต่าง ๆ เช่น การก่อสร้างพนัง การขุดลอก คูคลอง ต่าง ๆ เพื่อป้องกันน้ำท่วมๆ รวมถึงการให้ความช่วยเหลือบรรเทาสาธารณภัย ให้แก่พื้นที่ประสบภัย <p>๓.๔ แนวทางด้าน การรักษาความสงบเรียบร้อย ประสานงานอาสาสมัคร สอดส่องดูแลความผิดปกติของชุมชน</p> <ul style="list-style-type: none"> - พัฒนาระบบและประสิทธิภาพในการรักษา ความสงบปลอดภัยในชุมชนอย่างบูรณาการ ทั้งใน ด้านการพัฒนา บุคลากร การจัดหา/สนับสนุน เครื่องมืออุปกรณ์ เทคโนโลยี - ส่งเสริมและพัฒนาองค์กรเครือข่ายในการป้องกันและเฝ้าระวังภัยในรูปแบบต่าง ๆ ควบคู่กับการพัฒนาระบบสารสนเทศด้านความปลอดภัย เพื่อการวางแผนและป้องกันอนาคต <p>๓.๕ แนวทางด้าน การป้องกันและควบคุมแก้ไขปัญหายาเสพติด</p> <ul style="list-style-type: none"> - ส่งเสริมและสนับสนุนการ ป้องกันปัญหายาเสพติดและ แหล่งอบายมุข เช่น กลุ่มองค์กร หรือเครือข่ายเฝ้าระวัง - ส่งเสริมและสนับสนุนความร่วมมือและเชื่อมโยงกับหน่วยงานที่เกี่ยวข้องกัน ในการแก้ไขปัญหาอบายมุขและ สิ่งเสพติด ในการกำหนดมาตรการป้องกันและแก้ไข อย่างต่อเนื่องและจริงจังตั้งแต่ระดับครอบครัว ชุมชน สถานศึกษาและสถานที่ทำงานอย่างเป็นระบบ

ยุทธศาสตร์การพัฒนา	แนวทางการพัฒนา
<p>* ยุทธศาสตร์ที่ ๔ การพัฒนาด้านการค้า การลงทุน การท่องเที่ยวและกีฬา</p>	<p>๔.๑ แนวทางการพัฒนางานด้านการค้า และการลงทุน</p> <ul style="list-style-type: none"> - ส่งเสริมการรวมกลุ่มวิสาหกิจชุมชนและองค์กรสถาบันชุมชน ร่วมพัฒนาองค์ความรู้และกระบวนการเรียนรู้และ ขยายผลไปสู่การปรับเปลี่ยนกระบวนการทัศน์ในการ ดำเนินชีวิตและดำเนินธุรกิจ - สนับสนุนการสร้างเครือข่ายเพื่อสร้างความเข้มแข็ง อย่างมีทิศทาง ร่วมกันพัฒนากิจกรรมตัวอย่างที่เป็นรูปธรรมในสาขาต่าง ๆ ได้แก่ เกษตร อุตสาหกรรม บริการ ตั้งแต่ระดับบุคคล ชุมชน ธุรกิจขนาดเล็ก กลาง จนถึงขนาดใหญ่ - ส่งเสริมให้ความรู้เรื่องกฎ ระเบียบ พิธี ศุลกากร - ส่งเสริมกิจการระบบสหกรณ์ชุมชน - ส่งเสริมด้านการตลาด ร้านค้าชุมชน - ส่งเสริมการค้าเนิการก่อสร้างศูนย์กระจายสินค้าตลาดชุมชนและบริการเบ็ดเสร็จ ระดับท้องถิ่น เช่น สินค้าทางด้านการเกษตร ด้านอุตสาหกรรม และผลิตภัณฑ์ชุมชน เป็นต้น - การพัฒนาประสิทธิภาพการผลิตสินค้า ด้านการเกษตร หัตถกรรม อุตสาหกรรม เพื่อเพิ่มมูลค่าทางการตลาด ให้ได้มาตรฐานสากล ให้สามารถแข่งขันกลุ่มตลาด เพื่อนบ้านประชาคมอาเซียน <p>๔.๒ แนวทางการพัฒนางานด้านการท่องเที่ยว</p> <ul style="list-style-type: none"> - ส่งเสริมการท่องเที่ยวเชิงอนุรักษ์ - ส่งเสริมการบริหารจัดการทรัพยากรการท่องเที่ยวให้มีความยั่งยืน ต่อเนื่องและเกิดมูลค่าเพิ่ม สามารถเชื่อมโยงกลุ่มสินค้าในแต่ละพื้นที่ได้ เช่น สินค้าเกษตร ยางพารา หัตถกรรมสิ่งทอ และสถานที่ท่องเที่ยวทางธรรมชาติและศาสนา - พัฒนาบุคลากรด้านการท่องเที่ยว ทุกภาคส่วน ให้มีความเข้าใจ ในด้านการใช้บริการและด้านภาษี - พัฒนาสินค้า OTOP ที่เป็นเอกลักษณ์ในจังหวัดบึงกาฬ - มีมัคคุเทศก์ประจำจังหวัดและอำเภอที่มีแหล่งท่องเที่ยวที่สำคัญ - การพัฒนาโครงสร้างพื้นฐาน และยกระดับด้านการท่องเที่ยว และการบริการให้ได้มาตรฐานและเป็นสากล เช่น ถนน ทางสำหรับผู้พิการ ห้องน้ำ ป้ายสัญลักษณ์ ต่าง ๆ เป็นต้น

ยุทธศาสตร์การพัฒนา	แนวทางการพัฒนา
<p>ยุทธศาสตร์ที่ ๕ การพัฒนาการบริหารจัดการและอนุรักษ์ทรัพยากรธรรมชาติและสิ่งแวดล้อม (ต่อ)</p>	<p>๕.๒ แนวทางการแก้ไขปัญหาสถานะสิ่งแวดล้อม</p> <ul style="list-style-type: none"> - ส่งเสริมและสนับสนุนในกิจกรรมที่เกี่ยวข้องกับการเสริมสร้างความรู้ ความเข้าใจจิตสำนึกและความตระหนักในคุณค่า ของทรัพยากรธรรมชาติและสิ่งแวดล้อมแก่ชุมชน เพื่อให้ชุมชนปรับเปลี่ยนพฤติกรรมในการผลิตและบริโภคที่ส่งผลกระทบต่อสิ่งแวดล้อม - พัฒนาองค์ความรู้และระบบการบริหารจัดการขยะต้นทางของชุมชน ผ่านกระบวนการมีส่วนร่วมของประชาชนในพื้นที่ เพื่อลดมลภาวะสิ่งแวดล้อม รวมถึงการกำจัดขยะที่เกิดขึ้นในชุมชน เช่น กิจกรรมธนาคารขยะ การจัดทำขยะรีไซเคิล การทำขยะเป็นปุ๋ยหมักชีวภาพ เป็นต้น <p>๕.๓ แนวทางด้านมีส่วนร่วมของชุมชนในการบำรุงรักษาทรัพยากรธรรมชาติและสิ่งแวดล้อม</p> <ul style="list-style-type: none"> - การส่งเสริมและสนับสนุนการสร้างองค์ความรู้จากภาคี กอบรวม การศึกษา ดูงาน การหาต้นแบบที่ดี ในการบริหารจัดการ ทรัพยากรธรรมชาติและสิ่งแวดล้อมและระบบนิเวศในท้องถิ่น เพื่อพัฒนาให้เกิดผลสำเร็จที่เป็นรูปธรรม สามารถใช้ เป็นต้นแบบและแนวทางในการพัฒนา เพื่อทำการ ขยายผลได้อย่างต่อเนื่องสู่ท้องถิ่นอื่น และต่อยอดสู่การสร้างรายได้ของชุมชนนั้นๆ <p>๕.๔ แนวทางการคุ้มครองดูแลรักษา ดิน น้ำ และป่า</p> <ul style="list-style-type: none"> - ส่งเสริมและพัฒนาระบบการบริหารจัดการทรัพยากรธรรมชาติและสิ่งแวดล้อม การป้องกันและแก้ไข ปัญหาสิ่งแวดล้อม การส่งเสริมให้องค์ความรู้ เช่น ปัญหาหมอกควัน มลพิษ น้ำเสีย ขยะมูลฝอย โดยให้ ท้องถิ่นดำเนินการด้วยตนเองมากขึ้นอย่างต่อเนื่อง รวมถึงการกำหนดขอบเขตพื้นที่ (Zoning) การกำหนด บทบัญญัติ ข้อบังคับ และ กฎหมายที่เกี่ยวข้องบังคับใช้อย่างจริงจัง เพื่อควบคุมกิจกรรมที่ส่งผลกระทบต่อคุณภาพชีวิตและสิ่งแวดล้อม - ส่งเสริมและสนับสนุนการจัดตั้งเครือข่ายในการ บริหารจัดการ ทรัพยากรธรรมชาติและสิ่งแวดล้อม รวมถึงการส่งเสริม สนับสนุนการใช้พลังงาน ทดแทน และการอนุรักษ์พลังงาน

ยุทธศาสตร์การพัฒนา	แนวทางการพัฒนา
<p>ยุทธศาสตร์ที่ ๖ การพัฒนาด้านศิลปะ วัฒนธรรม จารีตประเพณี และภูมิปัญญาท้องถิ่น</p>	<p>๖.๑ แนวทางการพัฒนางานด้านการส่งเสริมการสืบทอดภูมิปัญญาท้องถิ่น</p> <ul style="list-style-type: none"> - การสร้างแหล่งการเรียนรู้ เพื่อการสืบทอดภูมิปัญญา/อัตลักษณ์ท้องถิ่น - ส่งเสริมและพัฒนาบุคลากร และระบบการจัดเก็บข้อมูลและระบบสารสนเทศด้านภูมิปัญญาท้องถิ่น เพื่อวางแผนการพัฒนาท้องถิ่น และชุมชน <p>๖.๒ แนวทางการพัฒนางานด้านอนุรักษ์ขนบธรรมเนียม จารีตประเพณี และวัฒนธรรม</p> <ul style="list-style-type: none"> - ส่งเสริมการแลกเปลี่ยนทางประเพณี และวัฒนธรรมกับประเทศเพื่อนบ้าน เพื่อเชื่อมความสัมพันธ์อันดีต่อกัน - ส่งเสริมและสนับสนุนกิจกรรมชุมชนที่เป็นขนบธรรมเนียม จารีตประเพณี และวัฒนธรรมของท้องถิ่น เพื่อเป็นอัตลักษณ์ของชุมชน ในการต่อยอดให้เกิดการสร้างรายได้ในชุมชน เช่น การแข่งเรือ และงานตามประเพณีของท้องถิ่นแต่ละพื้นที่ ให้สามารถเชื่อมโยงการท่องเที่ยวได้ - ส่งเสริมและพัฒนาบุคลากร และระบบการจัดเก็บข้อมูลและระบบสารสนเทศด้านขนบธรรมเนียม จารีตประเพณี และวัฒนธรรมของท้องถิ่น เพื่อวางแผนการพัฒนาท้องถิ่น และชุมชน - การส่งเสริม สนับสนุนให้เกิดการพัฒนาและสร้างสรรค์งานศิลปะ ในแขนงต่าง ๆ ที่เกี่ยวข้องกับวิถีชีวิตภูมิปัญญาท้องถิ่น การเฝ้าระวังและป้องกันผลกระทบจากการเข้ามาของวัฒนธรรมต่างชาติที่มีต่อวิถีชีวิตชุมชน <p>๖.๓ แนวทางการพัฒนางานด้านการอนุรักษ์ ทำนุบำรุงรักษาโบราณสถาน โบราณวัตถุในพื้นที่</p> <ul style="list-style-type: none"> - ส่งเสริมและสนับสนุนการถ่ายทอดองค์ความรู้ การวางแผนพัฒนาและ เชื่อมโยงแหล่งการเรียนรู้ รวมทั้งบูรณะฟื้นฟู แหล่งโบราณสถาน แหล่งประวัติศาสตร์ที่สำคัญ - พัฒนาระบบการจัดเก็บข้อมูลและระบบสารสนเทศด้านโบราณสถาน โบราณวัตถุและประวัติศาสตร์ที่สำคัญ เพื่อการวางแผนการพัฒนาท้องถิ่น และชุมชน

ยุทธศาสตร์การพัฒนา	แนวทางการพัฒนา
<p>ยุทธศาสตร์ที่ ๗ การพัฒนาด้านระบบการบริหารจัดการที่ดี</p>	<p>๗.๑ แนวทางการพัฒนางานด้านขีดความสามารถ สมรรถนะบุคลากรท้องถิ่นให้สามารถรองรับการเปลี่ยนแปลงในอนาคตได้</p> <ul style="list-style-type: none"> - ส่งเสริมและสนับสนุนการพัฒนาขีดความสามารถ บุคลากรภาครัฐในการบริหารจัดการการทำงานที่จะมุ่งไปสู่ประโยชน์ ของประชาชน โดยประชาชนได้รับความพึงพอใจและ สามารถสนับสนุนต่อการขับเคลื่อนยุทธศาสตร์ การพัฒนาขององค์กรปกครองส่วนท้องถิ่นในจังหวัดได้ ผ่านการปรับกระบวนการทัศน์และสร้างจิตสำนึกของบุคลากรภาครัฐในทุกกระดับ เช่น การฝึกอบรม/ฝึกปฏิบัติ เป็นต้น <p>๗.๒ แนวทางการพัฒนางานด้านระบบข้อมูลสารสนเทศและนวัตกรรมในการทำงาน โดยใช้เทคโนโลยีที่ทันสมัย</p> <ul style="list-style-type: none"> - การส่งเสริมและสนับสนุนการจัดทำ/สร้างปัจจัยสนับสนุนในการบริหารงาน ขององค์กรจัดหาเครื่องมือเครื่องใช้ที่สนับสนุนการปฏิบัติงาน/ การบริการที่มีประสิทธิภาพ รวมถึงลดถึงดำเนินการก่อสร้าง ปรับปรุงสถานที่ อาคารสำนักงาน อาคารปฏิบัติการต่าง ๆ ขององค์กร เพื่อให้เป็นองค์กรที่มีความพร้อมสำหรับการให้บริการสาธารณะแก่ประชาชน <p>๗.๓ แนวทางการพัฒนางานด้านระบบการติดตามและประเมินผลการพัฒนาขององค์กรปกครองส่วนท้องถิ่น</p> <ul style="list-style-type: none"> - ส่งเสริมและพัฒนาการติดตามและประเมินผลการพัฒนาขององค์กรปกครองส่วนท้องถิ่น โดยอาศัยทั้งนวัตกรรมและเทคโนโลยี ระบบสารสนเทศทางข้อมูล ควบคู่กับการพัฒนาบุคลากรด้านการติดตามและประเมินผลเพื่อประสิทธิภาพ และประสิทธิผลของการติดตามที่เป็นปัจจุบัน และได้ข้อเท็จจริงที่สมบูรณ์ <p>๗.๔ แนวทางการพัฒนางานด้านระบบบริหารจัดการ การเงิน การคลัง และงบประมาณ</p> <ul style="list-style-type: none"> - ส่งเสริมและสนับสนุนการนำระบบเทคโนโลยีสารสนเทศเข้ามาใช้ในกระบวนการบริหารจัดการให้มากขึ้นเพื่อลดปัญหาการขาดแคลนทรัพยากรบุคคลและงบประมาณ - ส่งเสริมและสนับสนุนกิจกรรมสร้างวินัยทางการเงิน การคลังและงบประมาณแก่บุคลากร เพื่อลดปัญหาด้านงบประมาณ ควบคู่กับหลักธรรมาภิบาล

ยุทธศาสตร์การพัฒนา	แนวทางการพัฒนา
<p>ยุทธศาสตร์ที่ ๗ การพัฒนาด้านระบบการบริหารจัดการที่ดี (ต่อ)</p>	<ul style="list-style-type: none"> - ส่งเสริมและสนับสนุนให้บุคลากรทางด้านการเงิน การคลัง และงบประมาณมีองค์ความรู้ และทักษะในการปฏิบัติงานเพื่อรองรับการให้บริการแก่ประชาชนที่ท้องถิ่น และกระบวนการบริหารงานของท้องถิ่นเอง <p>๗.๕ แนวทางการพัฒนางานด้านการเพิ่มประสิทธิภาพระบบการให้บริการที่ทันสมัย อย่างครบวงจร</p> <ul style="list-style-type: none"> - ส่งเสริมและสนับสนุนจัดให้มีเครื่องมือ / อุปกรณ์ในการให้บริการแก่ประชาชนที่มีประสิทธิภาพ และประสิทธิผล อย่างเพียงพอต่อความต้องการ - จัดให้มีบริการข้อมูลข่าวสาร การติดต่อสอบถามและใช้บริการต่าง ๆ ขององค์กรปกครองส่วนท้องถิ่นผ่านระบบออนไลน์เพื่อลดภาระค่าใช้จ่ายแก่ประชาชนและองค์กร เพิ่มความรวดเร็วแก่การให้บริการอีกทางหนึ่ง <p>๗.๖ แนวทางการพัฒนางานด้านสร้างเสริมการบริหารกิจการบ้านเมืองที่ดี (Good Governance) ในองค์กรปกครองส่วนท้องถิ่นทุกระดับ</p> <ul style="list-style-type: none"> - ส่งเสริมการมีส่วนร่วมของทุกภาคส่วน ในการบริหารจัดการและการตรวจสอบ ควบคุม และการเปิดโอกาสให้ทุกภาคส่วนมีโอกาสในการเสนอปัญหาความต้องการ การกำหนดนโยบาย เสนอแนะและกำหนดบทบาทบัญญัติ รวมถึงกฎระเบียบ ที่เกี่ยวข้อง เพื่อประสานประโยชน์ของภาคส่วนต่าง ๆ ให้เสมอภาคและมีความสมดุล - ส่งเสริมการทำกิจกรรม ในลักษณะพหุภาคี ส่งเสริมและจัดให้มีระบบ การควบคุมภายในองค์กรภาครัฐตามที่กฎหมาย กำหนดและส่งเสริมให้มีการตรวจสอบจากทุกภาคส่วน - เสริมสร้างประสิทธิภาพและธรรมาภิบาล ในการบริหารจัดการ การพัฒนาประสิทธิภาพโดยมุ่งเน้นความคุ้มค่า ในการปฏิบัติภารกิจ - ปรับปรุงโครงสร้างการบริหารงาน ให้พร้อมรับกับภารกิจหน้าที่ตามกฎหมายกำหนด เน้นกระจายการบริการ สาธารณะให้ทั่วถึง โดยคำนึงถึง ความต้องการของประชาชน

ยุทธศาสตร์การพัฒนา	แนวทางการพัฒนา
<p>ยุทธศาสตร์ที่ ๗ การพัฒนาด้านระบบการบริหารจัดการที่ดี (ต่อ)</p> <p>ยุทธศาสตร์ที่ ๘ การส่งเสริมและพัฒนาการเข้าสู่ประชาคมเศรษฐกิจอาเซียน</p>	<p>- เพิ่มบทบาท ภาคเอกชน ในกิจการของรัฐ เพื่อลดภาระการลงทุนและ เพิ่มประสิทธิภาพในการให้บริการตลอดจนพัฒนากลไกการกำกับดูแลที่เข้มแข็งและโปร่งใส โดยคำนึงถึงผลประโยชน์ของผู้รับบริการเป็นหลักและดำเนินการควบคุมไปกับการปลูกฝังจิตสำนึกข้าราชการ ให้ยึดหลักคุณธรรม จริยธรรม การรับผิดชอบต่อส่วนรวม การพร้อมรับการตรวจสอบจากประชาชน และปฏิบัติตามกฎหมายที่เกี่ยวข้องกับการเปิดเผย ข้อมูลอย่างเคร่งครัด</p> <p>๘.๑ แนวทางการพัฒนางานด้านการปรับสภาพแวดล้อมและการปรับปรุงภูมิทัศน์</p> <p>- พัฒนา ปรับปรุงและบำรุงรักษา สภาพภูมิทัศน์ภายในพื้นที่รับผิดชอบของท้องถิ่นอย่างต่อเนื่อง เช่น ตามถนน สำนักงานราชการ สวนสาธารณะ ชุมชน ตลาด เป็นต้น</p> <p>- ส่งเสริมและสนับสนุนบุคลากรด้านการจัดทำ ปรับปรุงและบำรุงรักษาสภาพแวดล้อมอย่างต่อเนื่อง</p> <p>- ส่งเสริมความร่วมมือระหว่างท้องถิ่น กลุ่มจังหวัด ใกล้เคียงและประเทศเพื่อนบ้านในการส่งเสริมและพัฒนาแหล่งท่องเที่ยวเพื่อเชื่อมโยงกัน ภายใต้อัตลักษณ์และวิถีชีวิตที่คล้ายคลึงกันทั้งสภาพแวดล้อมและภูมิทัศน์ เช่น ภูมิทัศน์ทางธรรมชาติ และศาสนา</p> <p>๘.๒ แนวทางการพัฒนางานด้านการจัดระเบียบชุมชนและสังคม</p> <p>- ส่งเสริมและสนับสนุนการมีส่วนร่วมของชุมชน และความร่วมมือระหว่างประเทศเพื่อนบ้านในการเฝ้าระวังภัย และบรรเทาสาธารณภัยในรูปแบบต่าง ๆ เช่น ภัยทางธรรมชาติ ปัญหาเสพติดระหว่างชายแดน ปัญหาด้านการค้ามนุษย์ และการค้าประเวณี เป็นต้น</p> <p>- ส่งเสริมและสนับสนุนให้มีระบบการรักษาความปลอดภัยแก่ชีวิตและทรัพย์สินของนักท่องเที่ยวและประชาชน ที่ได้มาตรฐาน เช่น วัสดุ/อุปกรณ์ พาหนะ บุคลากร เทคโนโลยีและนวัตกรรมด้านความปลอดภัย เป็นต้น</p>

ยุทธศาสตร์การพัฒนา	แนวทางการพัฒนา
<p>ยุทธศาสตร์ที่ ๘ การส่งเสริมและพัฒนาการเข้าสู่ประชาคมเศรษฐกิจอาเซียน (ต่อ)</p>	<p>๘.๓ แนวทางการพัฒนางานด้านการส่งเสริมและการพัฒนาทรัพยากรมนุษย์</p> <ul style="list-style-type: none"> - ส่งเสริมและสนับสนุนให้มีบุคลากรในพื้นที่ ที่มีองค์ความรู้และทักษะในการให้ความรู้และบริการแก่นักท่องเที่ยว เช่น ภาษา กิจกรรมนันทนาการ การท่องเที่ยวและโรงแรม รวมถึงด้านความปลอดภัยในชีวิตและทรัพย์สิน เป็นต้น <p>๘.๔ แนวทางการพัฒนางานด้านโครงสร้างพื้นฐาน</p> <ul style="list-style-type: none"> - การพัฒนาถนนสู่แหล่งท่องเที่ยว/และหรือพัฒนาแหล่งท่องเที่ยว - ก่อสร้างศูนย์ข้อมูลข่าวสาร /ศูนย์บริการการท่องเที่ยว ควบคู่กับการนำเทคโนโลยีสารสนเทศมาใช้ในการวางแผนการพัฒนาและการบริการแก่ประชาชนในกิจกรรมในทุกระดับองค์กรและระหว่างประเทศ เช่น ด้านการค้า การลงทุน การท่องเที่ยวและโรงแรม การเกษตร ยางพารา อุตสาหกรรม ประเพณี ผลิตภัณฑ์ชุมชน ฯลฯ เป็นต้น - ส่งเสริมความร่วมมือระหว่างองค์กรปกครองส่วนท้องถิ่น และประเทศเพื่อนบ้านในการก่อสร้างและพัฒนาโครงสร้างพื้นฐานในทุกมิติ ทุกระดับ เพื่อเชื่อมความสัมพันธ์และระบบเศรษฐกิจสู่อาเซียน

๒. ยุทธศาสตร์ขององค์การบริหารส่วนตำบลนาแสง

๒.๑ วิสัยทัศน์

“มุ่งความเป็นเลิศของงาน บริการอยู่เป็นนิจ เศรษฐกิจพอเพียง
ประสานเครือข่ายชุมชน พัฒนาคนให้อยู่ดี กินดี”

๒.๒ ยุทธศาสตร์

- ยุทธศาสตร์ที่ ๑ การพัฒนาระบบโครงสร้างพื้นฐาน
- ยุทธศาสตร์ที่ ๒ การพัฒนาสังคมและคุณภาพชีวิต
- ยุทธศาสตร์ที่ ๓ การพัฒนาด้านการจัดระเบียบชุมชน สังคม และความสงบ
- ยุทธศาสตร์ที่ ๔ การพัฒนาด้านการค้า การลงทุน การท่องเที่ยว และกีฬา
- ยุทธศาสตร์ที่ ๕ การพัฒนาด้านการบริหารจัดการและอนุรักษ์ทรัพยากรธรรมชาติและสิ่งแวดล้อม

และสิ่งแวดล้อม

- ยุทธศาสตร์ที่ ๖ การพัฒนาด้านศิลปวัฒนธรรม จารีตประเพณี และภูมิปัญญา

ท้องถิ่น

- ยุทธศาสตร์ที่ ๗ การพัฒนาระบบบริหารจัดการที่ดี

๒.๓ เป้าประสงค์

- (๑) ขุดลอก คูคลองและจัดสร้างแหล่งน้ำ สงวนและเก็บกักน้ำเพื่อการเกษตร
- (๒) พัฒนาชุมชนและสังคมตามแนวทางปรัชญาเศรษฐกิจพอเพียง
- (๓) ส่งเสริมและพัฒนาระบบการศึกษาในสังกัด อปท.
- (๔) พัฒนาและเตรียมบุคลากรด้านการศึกษา
- (๕) สนับสนุนให้มีการนำระบบเทคโนโลยีสารสนเทศมาใช้เป็นเครื่องมือและประกอบ

การศึกษา

- (๖) ส่งเสริมการศึกษาในระบบ นอกระบบ และการศึกษาตามอัธยาศัย
- (๗) ประชาชนได้ใช้เส้นทางคมนาคมที่มีมาตรฐาน ปลอดภัยใช้งานได้ดี
- (๘) ลดต้นทุนการผลิตและเพิ่มมูลค่าผลผลิต
- (๙) สนับสนุนการทำเกษตรทางเลือก
- (๑๐) ส่งเสริมประชาชนในท้องถิ่นให้มีการเลี้ยงสัตว์เศรษฐกิจ
- (๑๑) ส่งเสริมพัฒนาบทบาทและคุณภาพชีวิตของเด็ก เยาวชนสตรี ผู้สูงอายุ ผู้พิการ

และด้อยโอกาส

- (๑๒) สนับสนุนและประสานรัฐบาล องค์กรปกครองส่วนท้องถิ่นทุกระดับเพื่อป้องกันและให้มีการปราบปรามและแก้ไขปัญหาการเสพติด

- (๑๓) สนับสนุนการจัดตั้งกองทุน และเพิ่มสวัสดิการ

- (๑๔) ส่งเสริมและสนับสนุนให้การรักษาพยาบาลประชาชนในระดับตำบล หมู่บ้าน และชุมชนที่มีคุณภาพและมาตรฐาน

- (๑๕) ส่งเสริมสุขภาพและอนามัยของประชาชนในระดับหมู่บ้านและชุมชน ให้มีสุขภาพแข็งแรง

- (๑๖) ส่งเสริมสนับสนุนการวางระบบการพัฒนาด้านโครงสร้างคุณภาพชีวิตพื้นฐาน

- (๑๗) ก่อสร้าง ปรับปรุงเส้นทางคมนาคมอย่างทั่วถึง

- (๑๘) ประสาน สนับสนุน ร่วมมือกับส่วนราชการ และองค์กรปกครองส่วนท้องถิ่นอื่นๆ

- (๑๙) พัฒนาฟื้นฟูและส่งเสริมกิจกรรมด้านศาสนา ศิลปวัฒนธรรม และประเพณีของชุมชน
ท้องถิ่นโคราช
- (๒๐) ส่งเสริมและสนับสนุนกิจกรรมลานกีฬาชุมชน และจัดการแข่งขันกีฬาประเภท
ต่างๆ ที่เกี่ยวข้อง
- (๒๑) ส่งเสริมให้ประชาชนมีส่วนร่วมการบริหารงาน
- (๒๒) ส่งเสริมให้เกิดการบริหารจัดการที่มีประสิทธิภาพ ตอบสนองความต้องการของ
ประชาชนตามหลักการบริหารกิจการบ้านเมืองที่ดี
- (๒๓) ส่งเสริมสนับสนุนบุคลากรในหน่วยงานให้ ศึกษา/อบรม หลักสูตรต่างๆ เพื่อให้การ
ปฏิบัติงานมีประสิทธิภาพยิ่งขึ้น
- (๒๔) ส่งเสริมและสนับสนุนการติดตั้งระบบเตือนภัยธรรมชาติ และภัยพิบัติต่าง ๆ
- (๒๕) ส่งเสริมและสนับสนุน และร่วมมือกับส่วนราชการ หน่วยงาน มูลนิธิ การกุศล และ
องค์กรที่เกี่ยวข้อง ในการเตรียมความพร้อมในการป้องกันภัย และการช่วยเหลือผู้ประสบภัย
- (๒๖) ส่งเสริมสนับสนุน และร่วมมือกับส่วนราชการ องค์กรปกครองส่วนท้องถิ่น
ภาคเอกชน ในการพัฒนาฟื้นฟูและอนุรักษ์แหล่งน้ำ ลุ่มน้ำลำคลอง และป่าไม้ให้มีความอุดมสมบูรณ์
- (๒๗) ส่งเสริมสนับสนุนและร่วมมือกับส่วนราชการ องค์กรปกครองส่วนท้องถิ่นและ
ภาคเอกชนในการรณรงค์สร้างจิตสำนึก เพื่อป้องกันและแก้ไขปัญหามลพิษและปัญหาสิ่งแวดล้อมของชุมชน
ท้องถิ่นทุกระดับ
- (๒๘) ส่งเสริมสนับสนุนและสร้างความร่วมมือกับส่วนราชการที่เกี่ยวข้อง องค์กร
ปกครองส่วนท้องถิ่นในการจัดทำระบบกำจัดขยะรวม

๒.๔ ตัวชี้วัด

- (๑) ประชาชนมีแหล่งกักเก็บน้ำใช้สำหรับอุปโภค บริโภคและการเกษตรอย่างพอเพียง
- (๒) ประชาชนในตำบลวังโพธิ์มีรายได้เพิ่มขึ้น
- (๓) โรงเรียน สพฐ. ๔ แห่ง ได้รับการสนับสนุนอาหารกลางวัน อาหารเสริมนม
- (๔) ศพด. ๓ แห่ง ได้รับการสนับสนุนอาหารกลางวัน อาหารเสริมนม รวมทั้งพัฒนาอาคาร
สถานที่และ ระบบบริหารจัดการ
- (๕) เด็กและเยาวชนได้ร่วมกิจกรรม
- (๖) ผู้ดูแลเด็กเล็กได้รับการพัฒนาประสิทธิภาพในการปฏิบัติงาน
- (๗) เด็กเล็กได้มีความรู้ และมีทักษะเพิ่มขึ้น
- (๘) มีวัสดุ อุปกรณ์ การเรียนการสอนอย่างทั่วถึงและเพียงพอ
- (๙) อาสาสมัครในการช่วยเหลือชุมชนและประสานงานในชุมชน
- (๑๐) ประชาชนมีรายได้เพิ่มขึ้น ๕ %
- (๑๑) ส่งเสริมสวัสดิการสังคม สงเคราะห์ ผู้พิการ ผู้ด้อยโอกาส ผู้สูงอายุ ๙ หมู่บ้าน
- (๑๒) กลุ่มสตรี อสม. ได้ทำกิจกรรม ร่วมกัน และสร้างความสามัคคี
- (๑๓) ประชาชนได้รับการบริการสาธารณสุขอย่างทั่วถึง ๙ หมู่บ้าน
- (๑๔) จัดวางผังเมืองขององค์กรปกครองส่วนท้องถิ่นให้เป็นไปตามมาตรฐาน
- (๑๕) ก่อสร้าง ปรับปรุงเส้นทางคมนาคมอย่างทั่วถึง ๙ หมู่บ้าน
- (๑๖) ประสาน สนับสนุน ร่วมมือกับส่วนราชการ และองค์กรปกครองส่วนท้องถิ่นอื่น ๆ

- (๑๗) ส่งเสริมขนบธรรมเนียม จารีตประเพณี ศิลปวัฒนธรรมอันดีงามของท้องถิ่น ๙ หมู่บ้าน
- (๑๘) ส่งเสริมและสนับสนุนกิจกรรมลานกีฬาชุมชนและจัดการแข่งขันกีฬาประเภทต่างๆ ทั้ง ๙ หมู่บ้าน
- (๑๙) ส่งเสริมการเลือกตั้งตามระบบการปกครองแบบประชาธิปไตยและตามกฎหมายที่เกี่ยวข้อง ทั้ง ๙ หมู่บ้าน
- (๒๐) การจัดระเบียบโครงสร้างการบริหารจัดการภายในองค์กรให้สามารถปฏิบัติหน้าที่ให้เกิดประสิทธิภาพและประสิทธิผลยิ่งขึ้น ๙ หมู่บ้าน
- (๒๑) ส่งเสริมให้ประชาชนมีส่วนร่วมการบริหารงาน
- (๒๒) ส่งเสริมให้เกิดการบริหารจัดการที่มีประสิทธิภาพ ตอบสนองความต้องการของประชาชนตามหลักการบริหารกิจการบ้านเมืองที่ดี ๙ หมู่บ้าน
- (๒๓) ส่งเสริมและสนับสนุนการติดตั้งระบบเตือนภัยธรรมชาติ และภัยพิบัติต่าง ๆ ๙ หมู่บ้าน
- (๒๔) ส่งเสริมการฝึกอบรมอาสาสมัครป้องกันภัยและบรรเทาสาธารณภัยประจำหมู่บ้าน/ตำบลและทีมกู้ชีพกู้ภัยตำบล ๙ หมู่บ้าน
- (๒๕) สนับสนุนให้มีวัสดุอุปกรณ์เกี่ยวกับการป้องกันและการช่วยเหลือเมื่อเกิดภัยพิบัติ
- (๒๖) เพื่อทัศนียภาพที่สวยงามประชาชนเห็นประโยชน์ของการปลูกป่า
- (๒๗) ส่งเสริมสนับสนุนและร่วมมือกับส่วนราชการ องค์กรปกครองส่วนท้องถิ่นและภาคเอกชนในการรณรงค์สร้างจิตสำนึก เพื่อป้องกันและแก้ไขปัญหามลพิษและปัญหาสิ่งแวดล้อมของ ๙ หมู่บ้าน
- (๒๘) การกำจัดขยะ สิ่งปฏิกูลอย่างถูกวิธี ๙ หมู่บ้าน

๒.๕ ค่าเป้าหมาย

- (๑) มีแหล่งน้ำพอเพียงต่อการอุปโภคบริโภคและทำการเกษตร
- (๒) การศึกษาที่มีคุณภาพและมาตรฐาน และเกิดการเรียนรู้ต่อเนื่อง
- (๓) ประชาชนมีทักษะในการประกอบอาชีพด้านเกษตร
- (๔) ประชาชนมีคุณภาพชีวิตที่ดีขึ้น
- (๕) ประชาชนเข้าถึงบริการสาธารณสุข มีสุขภาพแข็งแรง
- (๖) ประชาชนได้ใช้เส้นทางคมนาคมที่มีมาตรฐาน ปลอดภัย
- (๗) ประชาชนได้ร่วมกิจกรรมส่งเสริมประเพณี วัฒนธรรม การท่องเที่ยว กีฬาและนันทนาการของท้องถิ่น
- (๘) องค์กรปกครองส่วนท้องถิ่นมาตรฐานสากลดีขึ้น
- (๙) ประชาชนมีความปลอดภัยในชีวิตและทรัพย์สิน
- (๑๐) สิ่งแวดล้อมและทรัพยากรธรรมชาติได้รับการฟื้นฟูและอนุรักษ์

๒.๖ กลยุทธ์

ยุทธศาสตร์ที่ ๑ การพัฒนาระบบโครงสร้างพื้นฐาน

แนวทางที่ ๑ ส่งเสริมพัฒนาเส้นทางคมนาคมขนส่ง/ไฟฟ้า/น้ำประปา/แหล่งน้ำเพื่อ
อุปโภค บริโภค

ยุทธศาสตร์ที่ ๒ การพัฒนาสังคมและคุณภาพชีวิต

แนวทางที่ ๑ ส่งเสริมสนับสนุนพัฒนาคุณภาพชีวิตด้านการศึกษา

แนวทางที่ ๒ ส่งเสริมสนับสนุนพัฒนาด้านสาธารณสุข

แนวทางที่ ๓ ส่งเสริมสนับสนุนสวัสดิการสังคม

ยุทธศาสตร์ที่ ๓ การพัฒนาด้านการจัดระเบียบชุมชน สังคม และความสงบ

แนวทางที่ ๑ การป้องกันและบรรเทาสาธารณภัยความมั่นคงปลอดภัยในชีวิตและทรัพย์สิน/ลดอุบัติเหตุจราจรทางบก

แนวทางที่ ๒ การป้องกันและควบคุมแก้ไขปัญหายาเสพติด

ยุทธศาสตร์ที่ ๔ การพัฒนาด้านการค้า การลงทุน การท่องเที่ยว และกีฬา

แนวทางที่ ๑ ส่งเสริมสนับสนุนและจัดให้มีการละเล่นกีฬานันทนาการ การพักผ่อนหย่อนใจและจัดให้มีสถานที่ ที่เหมาะสมอย่างพอเพียง

ยุทธศาสตร์ที่ ๕ การพัฒนาด้านการบริหารจัดการและอนุรักษ์ทรัพยากรธรรมชาติและสิ่งแวดล้อม

แนวทางที่ ๑ ส่งเสริมฟื้นฟูทรัพยากรธรรมชาติและสิ่งแวดล้อม

ยุทธศาสตร์ที่ ๖ การพัฒนาด้านศิลปวัฒนธรรม จารีตประเพณี และภูมิปัญญาท้องถิ่น

แนวทางที่ ๑ ส่งเสริมสนับสนุนและจัดกิจกรรมงานทางด้านศาสนาศิลปวัฒนธรรม ประเพณี และวันสำคัญของชาติ

ยุทธศาสตร์ที่ ๗ การพัฒนาระบบบริหารจัดการที่ดี

แนวทางที่ ๑ การส่งเสริมการเพิ่มศักยภาพของบุคลากรและองค์กรให้มีความสามารถในการพัฒนา

แนวทางที่ ๒ ส่งเสริมการมีส่วนร่วมของทุกภาคส่วนตามหลักการบริหารบ้านเมืองที่ดี

แนวทางที่ ๓ แนวทางการพัฒนางานด้านระบบบริหารจัดการ การเงิน การคลัง และงบประมาณ

๒.๗ จุดยืนทางยุทธศาสตร์

จากการวิเคราะห์ข้อมูลพื้นฐาน และศักยภาพขององค์การบริหารส่วนตำบลนาแสง จึงกำหนดจุดยืนทางยุทธศาสตร์ (Positioning) ไว้ใน ๓ ประเด็น คือการ พัฒนาคุณภาพชีวิตของคนในตำบลนาแสงให้มีความเป็นอยู่ดีขึ้น พัฒนาระบบโครงสร้างพื้นฐานให้ครบถ้วน พัฒนาสิ่งแวดล้อมให้เป็นชุมชนน่าอยู่อย่างยั่งยืน

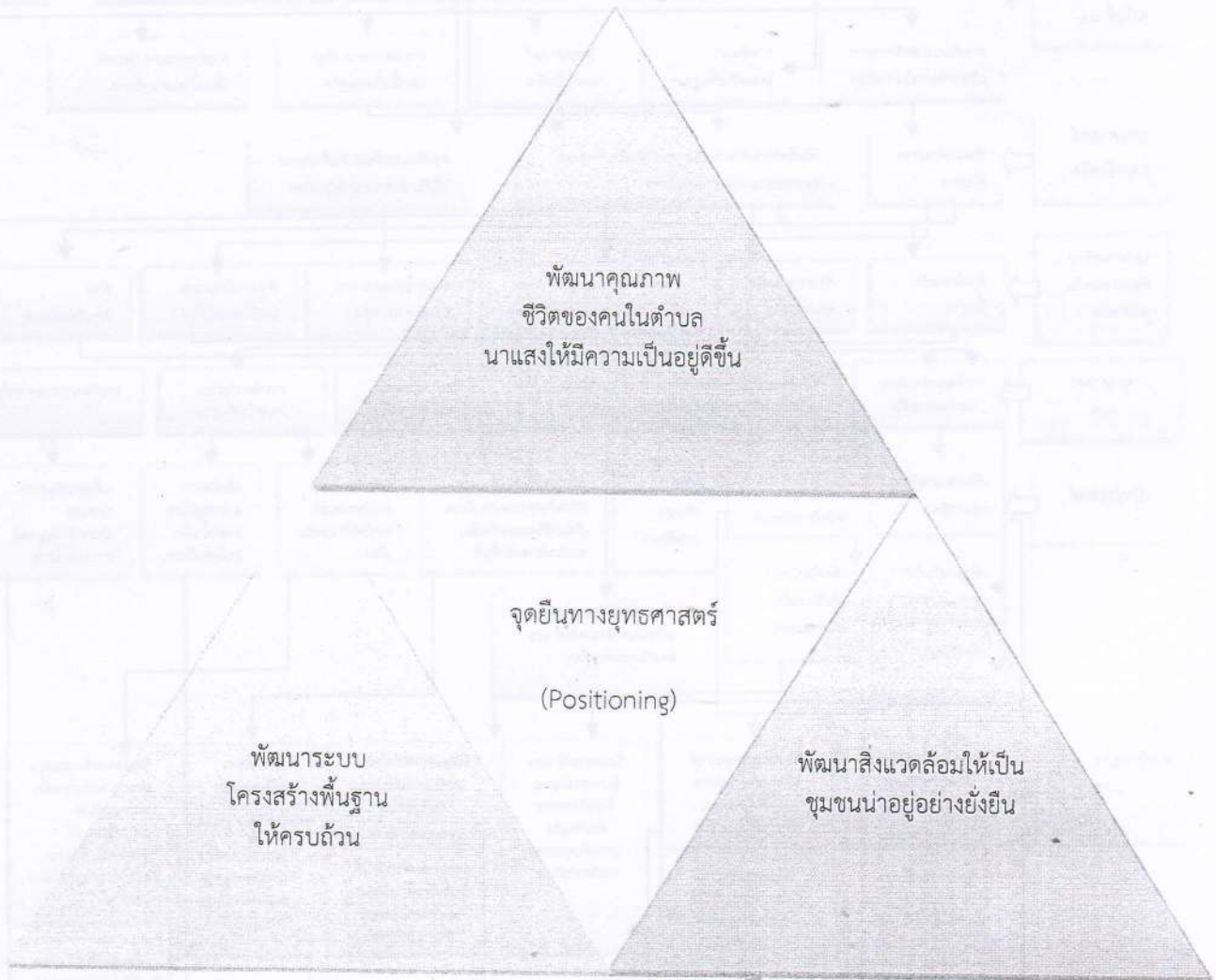

๒.๘ ความเชื่อมโยงยุทธศาสตร์ในภาพรวม

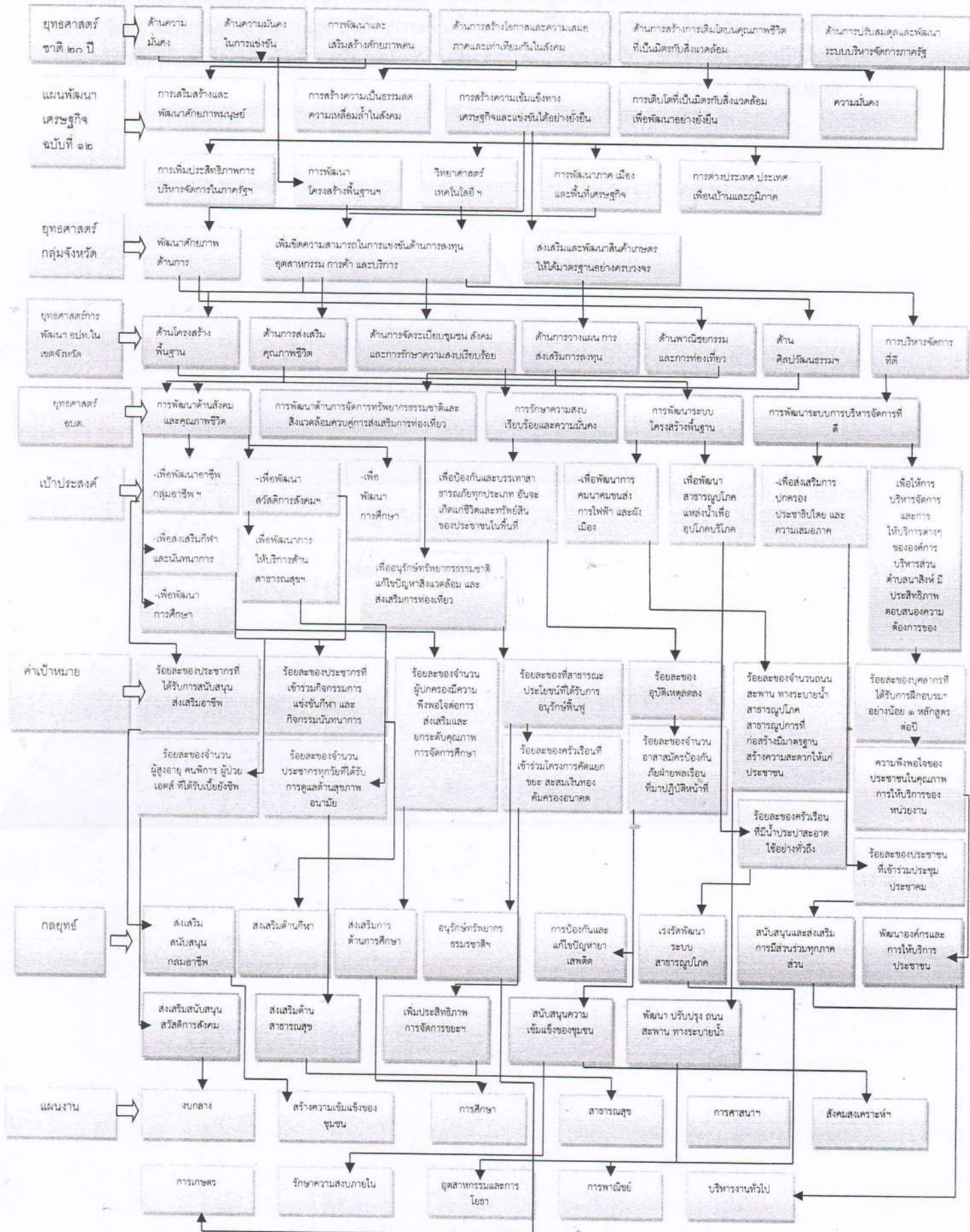

๓. การวิเคราะห์เพื่อการพัฒนาท้องถิ่น

๓.๑ การวิเคราะห์กรอบการจัดทำยุทธศาสตร์ขององค์กรปกครองส่วนท้องถิ่น

เป็นการประเมินโดยการวิเคราะห์ถึงโอกาส และภาวะคุกคามหรือข้อจำกัดอันเป็นสภาวะแวดล้อมภายนอกที่มีผลกระทบต่อพัฒนาขององค์การบริหารส่วนตำบลนาแสง รวมทั้งการวิเคราะห์จุดแข็ง จุดอ่อน อันเป็นสภาวะแวดล้อมภายในองค์กร สำหรับใช้เป็นประโยชน์ในการกำหนดการดำเนินงานในอนาคต โดยใช้หลักเทคนิค SWOT analysis

การพิจารณาปัจจัยภายใน

- จุดแข็ง Strength (S)
- จุดอ่อน Weakness (W)

การพิจารณาปัจจัยภายนอก

- โอกาส Opportunity (O)
- อุปสรรค Threat (T)

องค์การบริหารส่วนตำบลนาแสงกับการวิเคราะห์ SWOT

การวิเคราะห์จุดแข็ง (Strength = S)

เป็นการพิจารณาถึงปัจจัยภายในหน่วยงานซึ่งแสดงถึงส่วนที่ดี ความเข้มแข็ง ความสามารถ ศักยภาพ ขององค์การบริหารส่วนตำบลนาแสง ดังนี้

๑. ภายในเขตองค์การบริหารส่วนตำบลนาแสง เป็นที่ตั้งของการบริการสถานที่ท่องเที่ยว ส่วนราชการ สถานศึกษา ส่งผลให้อัตราความเจริญเติบโตทางเศรษฐกิจอยู่ในระดับปานกลาง
๒. ชุมชนมีวัฒนธรรม ประเพณี วิถีชีวิต และภูมิปัญญาท้องถิ่นที่เป็นเอกลักษณ์ของตนเอง เช่น ประเพณีลอยกระทง ประเพณีบุญบั้งไฟ เป็นต้น
๓. มีเครือข่ายชุมชนที่เข้มแข็ง สมัคสมานสามัคคี
๔. มีวัดโพธิ์ชัยศรีที่เป็นแหล่งทัศนศึกษาดูงานที่มีชื่อเสียง มีวัดเจติยาศีรีวิหาร (วัดภูทอก) เป็นแหล่งท่องเที่ยว
๕. องค์การบริหารส่วนตำบลนาแสง มีภูมิณีเวศน์ที่เหมาะสมที่จะเป็นตำบลที่น่าอยู่ น่าอาศัย น่าท่องเที่ยว
๖. มีโรงเรียนในพระราชดำริ เช่น โรงเรียนบ้านนาคำแคน,โรงเรียนกัลยาณีวัฒนา ๒ ได้ส่งเข้าประกวดโรงเรียนพระราชทานระดับภาค
๗. มีชมรมผู้สูงอายุ เกี่ยวกับรำไม้พลองที่ชื่อเสียงระดับจังหวัด ระดับภาค และระดับประเทศ
๘. มีบ้านคำแคนพัฒนาเป็นหมู่บ้านมั่งมีศรีสุข
๙. มีหมู่บ้านเศรษฐกิจพอเพียงที่ได้รับรางวัลระดับจังหวัดระดับภาค และระดับประเทศ คือ บ้านแสงเจริญ หมู่ที่ ๘,บ้านคำแคนพัฒนา หมู่ที่ ๖,บ้านเกษมสามัคคี หมู่ที่ ๙
๑๐. เป็นตำบลแห่งการเรียนรู้ และส่งเสริมสุขภาพ

การวิเคราะห์จุดอ่อน (Weakness = W)

เป็นการพิจารณาปัจจัยภายในหน่วยงานว่ามีส่วนเสีย ความอ่อนแอ ข้อจำกัด ความไม่พร้อม
ดังนี้

๑. ปัญหาการจราจร สืบเนื่องจากถนนหนทางในการคมนาคมสัญจรไป - มา ยังไม่สะดวกเท่าที่ควร เช่น ยังมีถนนลูกรังเพื่อการเกษตรหลายเส้นให้รอการปรับปรุง
๒. ยังขาดการบริหารจัดการที่ดีในการให้ความดูแลและอำนวยความสะดวกเกี่ยวกับสถานที่ท่องเที่ยวเชิงระบบนิเวศวิทยา (วัดเจติยาศีรีวิหาร)
๓. มีงบประมาณในการพัฒนาองค์กรค่อนข้างจำกัด
๔. องค์การบริหารส่วนตำบลแสวงขาดการสนับสนุนงบประมาณในการกำหนดโครงการขนาดใหญ่

โอกาส (Opportunities = O)

๑. ตามรัฐธรรมนูญแห่งราชอาณาจักรไทย พ.ศ. ๒๕๕๐ ได้ให้การสนับสนุนการดำเนินงานของท้องถิ่น ไม่ว่าจะเป็นการพัฒนาด้านเศรษฐกิจท้องถิ่น ระบบสาธารณูปโภคต่างๆให้ดีขึ้น
๒. พระราชบัญญัติกำหนดแผนและขั้นตอนการกระจายอำนาจให้แก่องค์กรปกครองส่วนท้องถิ่น พ.ศ. ๒๕๔๒ กำหนดให้องค์กรปกครองส่วนท้องถิ่น มีอำนาจหน้าที่ในการจัดระบบบริการสาธารณะเพื่อประโยชน์ของประชาชนในตำบล โดยส่วนกลางและส่วนภูมิภาคได้ส่งเสริมและสนับสนุนการถ่ายโอนภารกิจภารกิจให้แก่องค์การบริหารส่วนตำบลแสวง จึงเป็นโอกาสที่ดีในการพัฒนาท้องถิ่น
๓. มีทุนทางธรรมชาติที่เหมาะสมในการพัฒนา
๔. มีการสืบสานและอนุรักษ์วัฒนธรรมท้องถิ่นอย่างต่อเนื่องและยิ่งใหญ่
๕. เป็นตำบลแห่งการส่งเสริมสุขภาพ ครอบครัวทั้ง ๙ หมู่บ้าน ทำให้ประชากรมีสุขภาพะที่ดี สุขภาพแข็งแรง นำไปสู่การปฏิบัติอย่างต่อเนื่องและเป็นที่ยอมรับของประชาชนนอกพื้นที่
๖. มีการนำปรัชญาเศรษฐกิจพอเพียงมาใช้อย่างจริงจัง มีการอนุรักษ์ทรัพยากรร่วมกัน
๗. จัดทำผลิตภัณฑ์ (เสื้อสัญลักษณ์ภูทอก) ประจำแหล่งท่องเที่ยว
๘. มีแนวโน้มที่จะเป็นตำบลแห่งการพัฒนาที่ยั่งยืน
๙. มีแนวโน้มที่จะเป็นศูนย์เทคโนโลยีสารสนเทศ ศูนย์ให้บริการอินเทอร์เน็ตตำบล
๑๐. มีแนวโน้มที่จะยกฐานะเป็นเทศบาลตำบล
๑๑. มีแนวโน้มที่จะสร้างโครงการมัคคุเทศน์น้อยได้

อุปสรรค (Threat = T)

๑. จากสถานการณ์ทางเศรษฐกิจในระดับประเทศ ในระดับภูมิภาคส่งผลต่อการพัฒนาองค์การบริหารส่วนตำบลแสวง เป็นอย่างมาก
๒. บุคลากรในหน่วยงานขาดความเอาใจใส่ในการปฏิบัติงาน บุคลากรมีจำนวนน้อยและปฏิบัติงานหลายอย่างในเวลาเดียวกัน
๓. ประชาชนยังขาดความเข้าใจในการมีส่วนร่วม
๔. ประชาชนขาดแรงจูงใจในการปฏิบัติงาน

๓.๒ การประเมินสถานการณ์สภาพแวดล้อมภายนอกที่เกี่ยวข้อง

วิเคราะห์การเปลี่ยนแปลงในระดับภูมิภาค ประเทศ และต่างประเทศในเรื่องที่ส่งผลกระทบต่อองค์การบริหารส่วนตำบล

การเตรียมการเข้าสู่การเป็นประชาคมอาเซียนปี ๒๕๕๘

- ให้มีการบูรณาการการเตรียมการเข้าสู่การเป็นประชาคมอาเซียน ทั้ง ๓ เสาหลัก อันได้แก่ ด้านการเมืองและความมั่นคง ด้านเศรษฐกิจ และด้านสังคมและวัฒนธรรม ทุกส่วนราชการที่เกี่ยวข้อง จะต้องมีการประสานงานการดำเนินการให้สอดคล้องกัน มุ่งเน้นผลประโยชน์ของชาติเป็นหลัก และความ ร่วมมือตามกรอบข้อตกลงต่างๆ ที่ประเทศไทยได้ให้สัตยาบันไว้แล้ว

- ให้ความสำคัญกับการพัฒนาโลกและเครื่องมือที่ครอบคลุม และมีประสิทธิภาพในการแก้ไขปัญหาเกี่ยวกับความมั่นคงของประเทศ ตลอดจนการแก้ไขปัญหาคุกคามข้ามชาติ เช่น การก่อการร้าย ปัญหาเฝ้าเสพติด และอาชญากรรมข้ามชาติ เป็นต้น

- การเจรจาในข้อตกลงทางการค้า การลงทุนระหว่างประเทศ หากเงื่อนไขของข้อตกลงดังกล่าวจะส่งผลกระทบต่อผู้ประกอบการหรือสภาพเศรษฐกิจและสังคมภายในประเทศ จะต้องดำเนินการ อย่างค่อยเป็นค่อยไป โดยทุกภาคส่วนทั้งภาครัฐ ภาคเอกชน และภาคประชาสังคมจะต้องมีการหารือและ เห็นพ้องต้องกัน ผู้ที่ได้รับผลกระทบจะได้รับการเยียวยาอย่างเหมาะสม

- สนับสนุนการยกระดับคุณภาพชีวิตของประชาชน และการใช้ทรัพยากรธรรมชาติอย่างยั่งยืน รวมทั้งการส่งเสริมอัตลักษณ์ของรัฐสมาชิกให้มีความสำคัญกับการรักษาพื้นที่ป่า โดยเฉพาะตามแนวชายแดน ของประเทศที่มีพรมแดนติดต่อกับประเทศไทย

ทั้งนี้องค์กรปกครองส่วนท้องถิ่นจะต้องวางแผน และเตรียมความพร้อมในการรองรับ ผลกระทบของการเข้าสู่ประชาคมอาเซียนที่มีต่อองค์กรปกครองส่วนท้องถิ่น และประชาชนในท้องถิ่น ๗ ด้าน ดังนี้

๑. การพัฒนาโครงสร้างพื้นฐานและการสร้างเครือข่ายคมนาคม ประชาคมเศรษฐกิจ อาเซียน ทำให้เกิดการรวมตัวของเศรษฐกิจที่มีมูลค่า และช่องทางการกระจายสินค้าเพิ่มมากขึ้น นอกจากนั้นจะเกิดการเรียกร้องจากกลุ่มนักลงทุนที่เข้ามาลงทุนในประเทศไทยให้มีการการพัฒนาเครือข่าย การคมนาคม เพื่อให้การเคลื่อนย้ายสินค้าและแรงงานมีความสะดวกรวดเร็วและมีประสิทธิภาพ ดังนั้น องค์กรปกครองส่วนท้องถิ่น จะต้องมุ่งเน้นการพัฒนาโครงสร้างพื้นฐานที่จำเป็นต่อการขยายการผลิต ไฟฟ้า และประปา ซึ่งองค์กรปกครองส่วนท้องถิ่นอาจไม่สามารถดำเนินการได้โดนลำพัง จำเป็นต้องประสานความ ร่วมมือกับหน่วยงานที่เกี่ยวข้อง

๒. การพัฒนาและส่งเสริมเศรษฐกิจในระดับชุมชน การหลั่งไหลเข้ามาของทุนต่างชาติที่ จะเพิ่มมากขึ้น ส่งผลให้องค์กรปกครองส่วนท้องถิ่นต้องทบทวนบทบาทในการดูแลและช่วยเหลือกลุ่มผู้ผลิต ในพื้นที่โดยอาจจะต้องมีนโยบายในการส่งเสริมอาชีพ ทั้งอาชีพหลักและอาชีพเสริมเปิดรับวิสัยทัศน์ใน กระบวนการผลิตแบบใหม่ เพื่อยกระดับกระบวนการผลิตให้เป็นมาตรฐานเท่าเทียมกับระดับสากล

๓. การจัดการทรัพยากรธรรมชาติและสิ่งแวดล้อม เป้าหมายเรื่องการสร้างความยั่งยืน ด้านสิ่งแวดล้อมของประชาคมอาเซียน ทำให้องค์กรปกครองส่วนท้องถิ่นต้องเร่งปรับระบบการบริหาร จัดการด้านสิ่งแวดล้อม ซึ่งจะต้องดูแลทรัพยากรธรรมชาติและจัดการอย่างเป็นระบบ โดยเน้นการบริหาร จัดการทรัพยากรธรรมชาติ โดยการมีส่วนร่วมของประชาชน เน้นการจัดการบนพื้นฐานของความเป็น เจ้าของร่วมกัน เพื่อสร้างความรัก ความหวงแหนในทรัพยากร และก่อเกิดก็มีส่วนร่วมในการบริหารจัดการ สิ่งแวดล้อม อย่างไรก็ตามต้องไม่ลืมเรื่องของการควบคุมมาตรฐานของการดูแลรักษาพื้นฟู ทรัพยากรธรรมชาติและสิ่งแวดล้อม เพื่อให้เกิดการจัดการที่ประสิทธิภาพ ตลอดจนอาจต้องทบทวนของ เขตอำนาจหน้าที่ระหว่างองค์กรปกครองส่วนท้องถิ่นและภาคส่วนที่เกี่ยวข้องเพื่อให้มีการบูรณาการการ ทำงานร่วมกันในเรื่องการจัดการทรัพยากรธรรมชาติและสิ่งแวดล้อม

๔. การพัฒนาคุณภาพชีวิต องค์กรปกครองส่วนท้องถิ่นต้องเตรียมรับผลกระทบจาก ปัญหาสังคมและสาธารณสุขที่อาจเกิดจากการเคลื่อนย้ายแรงงานและนักท่องเที่ยวโดยเสรี อาทิ โรคระบาด

ความขัดแย้งทางสังคมและเชื้อชาติ และอาชญากรรมข้ามชาติ อาทิ ยาเสพติด การค้ามนุษย์ องค์กรปกครองส่วนท้องถิ่นต้องเน้นการจัดบริการสาธารณะให้ได้มาตรฐานที่กำหนดในแต่ละงานหรือกิจกรรมอย่างเคร่งครัด รวมทั้งจะต้องจัดสวัสดิการสังคมสำหรับเด็ก กลุ่มเสี่ยง และกลุ่มด้อยโอกาสอย่างมีคุณภาพและทั่วถึง นอกจากนี้องค์กรปกครองส่วนท้องถิ่นต้องให้ความสำคัญกับการเข้าถึงการดูแลสุขภาพของคนในชุมชน ซึ่งจะทำให้ชุมชนมีการดำรงชีวิตที่ปลอดภัยและมีคุณภาพชีวิตที่ดี

๕. การรักษาความสงบเรียบร้อย องค์กรปกครองส่วนท้องถิ่นต้องมีบทบาทในการเฝ้าระวังปัญหาอาชญากรรมเพิ่มมากขึ้นรวมทั้งอาจต้องพัฒนาระบบและจัดทำฐานข้อมูลเกี่ยวกับแรงงานอพยพร่วมกับหน่วยงานที่เกี่ยวข้อง ตลอดจนร่วมกับชุมชนในการกำหนดกติกาและหลักเกณฑ์ของชุมชนให้ทุกคนอยู่ร่วมกันได้ภายใต้แนวคิดสังคมที่เอื้ออาทรและมีความมั่นคง

๖. การจัดการด้านการศึกษา ภาษา วัฒนธรรม จารีตประเพณี การศึกษาเป็นจุดเริ่มต้นของการพัฒนาด้านต่างๆ เสมือนประตูเชื่อมกับโลกภายนอก องค์กรปกครองส่วนท้องถิ่นซึ่งมีหน้าที่ในการจัดและส่งเสริมการศึกษาให้แก่ประชาชนและชุมชนต้องพัฒนาประชาชนและชุมชนให้สามารถก้าวเข้าสู่ประชาคมอาเซียนได้โดยต้องเน้น การพัฒนามาตรฐานด้านการศึกษา ไม่ว่าจะเป็นการพัฒนาคุณภาพในการจัดการศึกษา โดยปรับหลักสูตรการเรียนการสอน ส่งเสริมการเรียนรู้ภาษาอังกฤษและภาษาเพื่อนบ้านในภูมิภาคอาเซียนเพื่อการสื่อสารที่ดี การพัฒนาและสนับสนุนครูผู้สอนให้มีการแลกเปลี่ยนทางวัฒนธรรมระหว่างประเทศสมาชิกและนำเทคโนโลยีมาใช้ประกอบการเรียนการสอน ทำให้ประชาชนเกิดการเรียนรู้ที่ทันสมัย มีความเป็นสากลและมีคุณภาพ นอกจากนี้องค์กรปกครองส่วนท้องถิ่นจะต้องจัดทำข้อมูลที่เป็นต่อแรงงานต่างชาติ เป็นภาษาอังกฤษหรือภาษาของประเทศสมาชิกอาเซียนอื่นๆ สำหรับเรื่องวัฒนธรรมและจารีตประเพณีนั้น นอกจากองค์กรปกครองส่วนท้องถิ่นจะต้องส่งเสริมให้เกิดการเรียนรู้และเข้าใจวัฒนธรรมของประเทศเพื่อนบ้านในอาเซียนแล้ว ยังต้องเป็นสื่อกลางในการจัดกิจกรรมแลกเปลี่ยนเชิงวัฒนธรรมระหว่างประชาชนในเขตพื้นที่องค์กรปกครองส่วนท้องถิ่นและประชาชนในประเทศอาเซียนอื่นที่มีพรมแดนติดต่อกัน ซึ่งมักจะมีวัฒนธรรมที่คล้ายคลึงกัน การจัดกิจกรรมเช่นนี้จะช่วยให้ประชาชนมีความรู้สึกเป็นอันหนึ่งอันเดียวกันมากขึ้น

๗. การปรับปรุงโครงสร้างขององค์กรปกครองส่วนท้องถิ่น อาจต้องมีการจัดตั้งหน่วยงานด้านวิเทศสัมพันธ์ โดยเฉพาะในพื้นที่จังหวัดชายแดนเพื่อรับรองเนื้องานด้านการต่างประเทศและความร่วมมือกับประเทศเพื่อนบ้าน และเพื่อให้สามารถสื่อสารทำความเข้าใจกับประชาชนจากประเทศอื่นที่มาติดต่อราชการได้

ผลกระทบของ AEC ต่อภารกิจขององค์กรปกครองส่วนท้องถิ่นและแนวทางการปรับตัว

ผลกระทบ	แนวทางการปรับตัว
๑) การพัฒนาโครงสร้างพื้นฐาน	<ul style="list-style-type: none"> จำเป็นต้องพัฒนาโครงสร้างพื้นฐานเพื่อรองรับการขยายตัวของการลงทุนภายในท้องถิ่นเช่นการพัฒนาโครงข่ายคมนาคมและขนส่งโครงสร้างพื้นฐานที่จำเป็นต่อการผลิตเช่นไฟฟ้าและประปาซึ่งองค์กรปกครองส่วนท้องถิ่นอาจจำเป็นต้องประสานความร่วมมือกับส่วนราชการอื่นที่เกี่ยวข้อง
๒) การพัฒนาส่งเสริมทางด้านเศรษฐกิจ	<ul style="list-style-type: none"> จำเป็นต้องทบทวนถึงบทบาทขององค์กรปกครองส่วนท้องถิ่นในการดูแลและช่วยเหลือธุรกิจขนาดกลางและขนาดย่อมภายใต้ท้องถิ่นรวมถึงวิสาหกิจชุมชนและอาจจำเป็นต้องทบทวนนโยบายและบทบาทขององค์กรปกครองส่วนท้องถิ่นในการส่งเสริมการลงทุนภายในท้องถิ่น
ผลกระทบ	แนวทางการปรับตัว
๓) การจัดการทรัพยากรธรรมชาติและสิ่งแวดล้อม	<ul style="list-style-type: none"> ต้องมีบทบาทมากขึ้นในการเฝ้าระวังการทำลายทรัพยากรธรรมชาติและสิ่งแวดล้อม มีการกำหนดแผนและมาตรการป้องกันและบรรเทาวิกฤติทางด้านสิ่งแวดล้อม มีการชักชวนทำความเข้าใจในแนวทางการบริหารจัดการทรัพยากรธรรมชาติและสิ่งแวดล้อมรวมทั้งทบทวนขอบเขตอำนาจหน้าที่ระหว่างองค์กรปกครองส่วนท้องถิ่นและภาคส่วนที่เกี่ยวข้อง
๔) สังคมและการพัฒนาคุณภาพชีวิตอาจมีปัญหาสืบเนื่องมาจากแรงงานอพยพทั้งในปัญหาความยากจนและโรคระบาด	<ul style="list-style-type: none"> อาจต้องมีแนวทางหรือนโยบายที่ชัดเจนในเรื่องต่างๆอาทิการป้องกันโรคระบาดและการจัดการสาธารณสุขขั้นมูลฐานการจัดการศึกษาให้กับลูกหลานการบริหารจัดการเรื่องแรงงานต่างชาติดี้อพยพเข้ามาในประเทศไทยและการจัดสวัสดิการให้แก่แรงงานอพยพ

ส่วนที่ ๓

การนำแผนพัฒนาท้องถิ่นไปสู่การปฏิบัติ

๑. ยุทธศาสตร์การพัฒนาและแผนงาน

ที่	ยุทธศาสตร์	ด้าน	แผนงาน	หน่วยงาน รับผิดชอบ	หน่วยงาน สนับสนุน
๑	การพัฒนาระบบโครงสร้างพื้นฐาน	ด้านการเศรษฐกิจ ด้านบริการชุมชน และสังคม	- แผนงานอุตสาหกรรมและการโยธา - แผนงานการพาณิชย์ - แผนงานเคหะและชุมชน	กองช่าง	
๒	การพัฒนาสังคมและคุณภาพชีวิต	ด้านบริการชุมชน และสังคม	- แผนงานสังคมสงเคราะห์ - แผนงานสร้างความเข้มแข็งของ ชุมชน - แผนงานสาธารณสุข - แผนงานการศึกษา	สำนักปลัด กองการศึกษา	
๓	การพัฒนาด้านการจัดระเบียบชุมชน สังคม และ ความสงบ	ด้านบริหารทั่วไป	- แผนงานการรักษาความสงบ ภายใน	สำนักปลัด	
๔	การพัฒนาด้านการค้า การลงทุน การท่องเที่ยว และ กีฬา	ด้านบริการชุมชน และสังคม	- แผนงานศาสนา วัฒนธรรมและนันทนาการ (งานกีฬาและนันทนาการ)	กองการศึกษา	
๕	การพัฒนาด้านการบริหารจัดการและอนุรักษ์ ทรัพยากรธรรมชาติและ สิ่งแวดล้อม	ด้านการเศรษฐกิจ	- แผนงานการเกษตร		
๖	การพัฒนาด้าน ศิลปวัฒนธรรม จารีต ประเพณี และภูมิปัญญา ท้องถิ่น	ด้านบริการชุมชน และสังคม	- แผนงานศาสนา วัฒนธรรมและนันทนาการ (งานศาสนาวัฒนธรรมท้องถิ่น)	กองการศึกษา	
๗	การพัฒนาระบบบริหาร จัดการที่ดี	ด้านบริหารทั่วไป	- แผนงานบริหารทั่วไป (งานบริหารทั่วไป) - แผนงานบริหารงานทั่วไป (งานบริหารงานคลัง) - แผนงานงบกลาง	สำนักปลัด กองคลัง สำนักปลัด	
รวม	๗ ยุทธศาสตร์	๓ ด้าน	๑๑ แผนงาน	๔ ส่วนราชการ	

ยุทธศาสตร์ (๒)	เป้าประสงค์ (๓)	ตัวชี้วัด (๔)	ค่าเป้าหมาย (๕)					กลยุทธ์ (๖)
			๒๕๖๖	๒๕๖๗	๒๕๖๘	๒๕๖๙	๒๕๗๐	
ยุทธศาสตร์ที่ ๑ การพัฒนาระบบโครงสร้าง พื้นฐาน	๑.ระบบคมนาคมระบบ สาธารณูปโภคสาธารณูปการที่ได้ มาตรฐานและทั่วถึง	๑.๑)มีระบบคมนาคมขนส่ง ระบบสาธารณูปโภค สาธารณูปการได้มาตรฐานและ เพียงพอ	ไม่น้อย กว่า๓๕ โครงการ	ไม่น้อย กว่า๓๕ โครงการ	ไม่น้อย กว่า๓๕ โครงการ	ไม่น้อย กว่า๓๕ โครงการ	ไม่น้อย กว่า๓๕ โครงการ	แนวทางที่ ๑ ส่งเสริม พัฒนาระบบโครงสร้าง พื้นฐานเช่น ถนน ระบบ ระบายน้ำ ระบบประปา ไฟฟ้า อาคารต่างๆให้ได้ มาตรฐานและทั่วถึง
ยุทธศาสตร์ที่ ๒ การพัฒนาสังคมและคุณภาพ ชีวิต	๑.ประชาชนมีอาชีพที่มั่นคงและ รายได้พอเพียงสามารถพึ่งพา ตนเองได้	๑.๑)ประชาชนมีรายได้เพิ่มขึ้น อัตราการว่างงานลดลง	ไม่น้อย กว่าร้อยละ ๒	ไม่น้อย กว่าร้อยละ ๒.๕	ไม่น้อย กว่าร้อยละ ๓	ไม่น้อย กว่าร้อยละ ๓.๕	ไม่น้อย กว่าร้อยละ ๔	แนวทางที่ ๑ สนับสนุน และส่งเสริมการประกอบ อาชีพ
	๒.ประชาชนมีสุขภาพดีสามารถ ดูแลสุขภาพตนเองได้อย่าง เหมาะสมและได้รับบริการ สาธารณสุขอย่างทั่วถึง	๒.๑)อัตราการเข้ารับการ รักษาพยาบาลของประชาชน ลดลง	ไม่น้อย กว่าร้อยละ ๒	ไม่น้อย กว่าร้อยละ ๒.๕	ไม่น้อย กว่าร้อยละ ๓	ไม่น้อย กว่าร้อยละ ๓.๕	ไม่น้อย กว่าร้อยละ ๔	แนวทางที่ ๒ ส่งเสริม การพัฒนาคุณภาพชีวิต สตรีเด็กเยาวชนผู้สูงอายุ ผู้พิการและผู้ด้อยโอกาส ให้มีสวัสดิการที่ดีได้ มาตรฐานมีอาชีพ ทางเลือกที่เหมาะสม
								แนวทางที่ ๓ การป้องกัน และระงับโรคติดต่อและ การให้ความรู้ด้าน สาธารณสุขพื้นฐาน

ยุทธศาสตร์ (๒)	เป้าประสงค์ (๓)	ตัวชี้วัด (๔)	ค่าเป้าหมาย (๕)					กลยุทธ์ (๖)
			๒๕๖๖	๒๕๖๗	๒๕๖๘	๒๕๖๙	๒๕๗๐	
ยุทธศาสตร์ที่ ๓ การพัฒนาด้านการจัดระเบียบ ชุมชนสังคมและความสงบ	๑. ประชาชนมีความปลอดภัยในชีวิตและทรัพย์สินชุมชนปลอดภัย เสถียร	๑.๑) สถิติการเกิดเหตุร้ายยาเสพติดลดลง	ไม่น้อยกว่าร้อยละ ๒	ไม่น้อยกว่าร้อยละ ๒.๕	ไม่น้อยกว่าร้อยละ ๓	ไม่น้อยกว่าร้อยละ ๓.๕	ไม่น้อยกว่าร้อยละ ๔	แนวทางที่ ๑ เสริมสร้างความปลอดภัยในชีวิตและทรัพย์สินและสร้างจิตสำนึกด้านคุณธรรมจริยธรรมในสังคม
								แนวทางที่ ๒ การป้องกันและบรรเทาสาธารณภัย
								แนวทางที่ ๓ ส่งเสริมให้ประชาชนมีส่วนร่วมในการป้องกันและเฝ้าระวังยาเสพติด
ยุทธศาสตร์ที่ ๔ การพัฒนาด้านการค้าการลงทุน การท่องเที่ยวและกีฬา	๑. ส่งเสริมและสนับสนุนกิจกรรมสันทนาการชุมชนและจัดการแข่งขันกีฬาประเภทต่างๆที่เกี่ยวข้อง	๑.๑) จำนวนโครงการ/กิจกรรมการแข่งขันกีฬาประเภทต่างๆ ทั้ง ๙ หมู่บ้าน	ไม่น้อยกว่า ๑ โครงการ	ไม่น้อยกว่า ๑ โครงการ	ไม่น้อยกว่า ๑ โครงการ	ไม่น้อยกว่า ๑ โครงการ	ไม่น้อยกว่า ๑ โครงการ	แนวทางที่ ๑ ส่งเสริมการกีฬา การออกกำลังกายและนันทนาการทุกประเภท

ยุทธศาสตร์ (๒)	เป้าประสงค์ (๓)	ตัวชี้วัด (๔)	ค่าเป้าหมาย (๕)					กลยุทธ์ (๖)
			๒๕๖๖	๒๕๖๗	๒๕๖๘	๒๕๖๙	๒๕๗๐	
ยุทธศาสตร์ที่ ๕ การพัฒนาด้านการบริหาร จัดการและอนุรักษ์ ทรัพยากรธรรมชาติและ สิ่งแวดล้อม	๑.วัดเจติยาศีรีวิหาร (วัดภูทอก)	๑.๑)เป็นสถานที่ปฏิบัติธรรมและ แหล่งท่องเที่ยวที่ได้รับการ สนับสนุนในการพัฒนาบูรณะ และปรับปรุง	ไม่น้อย กว่า๑ โครงการ	ไม่น้อย กว่า๑ โครงการ	ไม่น้อย กว่า๑ โครงการ	ไม่น้อย กว่า๑ โครงการ	ไม่น้อย กว่า๑ โครงการ	แนวทางที่ ๑ ส่งเสริม การพัฒนาปรับปรุง พัฒนาและบูรณะ
ยุทธศาสตร์ที่ ๖ การพัฒนาด้านศิลปวัฒนธรรม จารีตประเพณีและภูมิปัญญา ท้องถิ่น	๑)ประชาชนได้รับการฝึกและมี จิตสำนึกที่ดีในการฟื้นฟูอนุรักษ์ และสืบทอดศิลปวัฒนธรรม ประเพณีแหล่งเรียนรู้ภูมิปัญญา ท้องถิ่นและปราชญ์ชาวบ้านใน ชุมชนท้องถิ่นให้คงอยู่สืบไป	๑.๑)ร้อยละของประชาชนเข้า ร่วมกิจกรรม/โครงการ/ ด้าน ศาสนาวัฒนธรรมและประเพณี ต่างๆ	ไม่น้อย กว่าร้อย ละ๘๐	ไม่น้อย กว่าร้อย ละ๘๐	ไม่น้อย กว่าร้อย ละ๘๐	ไม่น้อย กว่าร้อย ละ๘๐	ไม่น้อย กว่าร้อย ละ๘๐	แนวทางที่ ๑ ส่งเสริมการ ทำนุบำรุงศาสนาฟื้นฟู ศิลปวัฒนธรรมภูมิ ปัญญาท้องถิ่นและ ประเพณีต่างๆ
ยุทธศาสตร์ที่ ๗ การพัฒนาระบบบริหารจัดการที่ ดี	๑)มีการบริหารจัดการตามหลัก ธรรมาภิบาลมีความโปร่งใส สามารถตรวจสอบได้	๑.๑)ผ่านเกณฑ์การประเมิน ประสิทธิภาพขององค์กรปกครอง ส่วนท้องถิ่น (LPA)	ไม่น้อย กว่าร้อย ละ๘๐	ไม่น้อย กว่าร้อย ละ๘๐	ไม่น้อย กว่าร้อย ละ๘๐	ไม่น้อย กว่าร้อย ละ๘๐	ไม่น้อย กว่าร้อย ละ๘๐	แนวทางที่ ๑ พัฒนา/ ปรับปรุงระบบบริการ และบริหารจัดการภาครัฐ เพื่อสร้างความเชื่อมั่น ให้กับประชาชน แนวทางที่ ๒ พัฒนา/ ปรับปรุงระบบการ จัดเก็บรายได้ให้มี ประสิทธิภาพ

ยุทธศาสตร์ (๒)	เป้าประสงค์ (๓)	ตัวชี้วัด (๔)	ค่าเป้าหมาย (๕)					กลยุทธ์ (๖)
			๒๕๖๖	๒๕๖๗	๒๕๖๘	๒๕๖๙	๒๕๗๐	
ยุทธศาสตร์ที่ ๗ การพัฒนาระบบบริหารจัดการที่ดี	๑)มีการบริหารจัดการตามหลัก ธรรมาภิบาลมีความโปร่งใส สามารถตรวจสอบได้	๑.๒) ผ่านเกณฑ์การประเมิน คุณธรรมและความโปร่งใสในการ ดำเนินงานของหน่วยงานภาครัฐ (ITA)	ไม่น้อย กว่าร้อยละ ๘๘๕	ไม่น้อย กว่าร้อยละ ๘๘๕	ไม่น้อย กว่าร้อยละ ๘๘๕	ไม่น้อย กว่าร้อยละ ๘๘๕	ไม่น้อย กว่าร้อยละ ๘๘๕	แนวทางที่ ๓ ส่งเสริมให้ ประชาชนเข้ามามี บทบาทและมีส่วนร่วมใน การพัฒนาท้องถิ่น
	๒)บุคลากรในองค์กรที่มีความรู้ และทักษะและสามารถนำ เทคโนโลยีใหม่ๆมาใช้ในการ บริหารจัดการภายในองค์กร	๒.๑)ร้อยละความพึงพอใจของ ประชาชนต่อการบริหารจัดการ ขององค์กร	ไม่น้อย กว่าร้อยละ ๘๗๕	ไม่น้อย กว่าร้อยละ ๘๗๕	ไม่น้อย กว่าร้อยละ ๘๗๕	ไม่น้อย กว่าร้อยละ ๘๗๕	ไม่น้อย กว่าร้อยละ ๘๗๕	แนวทางที่ ๔ พัฒนา ทักษะความรู้ให้แก่ ผู้บริหารและบุคลากร สามารถนำมาประยุกต์ใช้ ในการบริหารปฏิบัติงาน อย่างมีประสิทธิภาพ

บัญชีสรุปโครงการพัฒนา

แผนพัฒนาท้องถิ่น (พ.ศ. ๒๕๖๖ - ๒๕๗๐)

องค์การบริหารส่วนตำบลนาแสง อำเภอศรีวิไล จังหวัดบึงกาฬ

๔๗

แบบ ผ.๐๑

ยุทธศาสตร์	ปี ๒๕๖๖		ปี ๒๕๖๗		ปี ๒๕๖๘		ปี ๒๕๖๙		ปี ๒๕๗๐		รวม ๕ ปี	
	จำนวนโครงการ	งบประมาณ (บาท)	จำนวนโครงการ	งบประมาณ (บาท)	จำนวนโครงการ	งบประมาณ (บาท)	จำนวนโครงการ	งบประมาณ (บาท)	จำนวนโครงการ	งบประมาณ (บาท)	จำนวนโครงการ	งบประมาณ (บาท)
	๑) ยุทธศาสตร์การพัฒนาาระบบโครงสร้างพื้นฐาน	๓๕	๑๖,๐๕๐,๐๐๐	๓๕	๑๖,๐๕๐,๐๐๐	๓๕	๑๖,๐๕๐,๐๐๐	๓๕	๑๖,๐๕๐,๐๐๐	๓๕	๑๖,๐๕๐,๐๐๐	๑๗๕
๑.๑ แผนงานอุตสาหกรรมและการโยธา	๒๑	๗,๒๕๐,๐๐๐	๒๑	๗,๒๕๐,๐๐๐	๒๑	๗,๒๕๐,๐๐๐	๒๑	๗,๒๕๐,๐๐๐	๒๑	๗,๒๕๐,๐๐๐	๑๐๕	๓๖,๒๕๐,๐๐๐
๑.๒ แผนงานเกษตรชุมชน	๔	๒,๐๐๐,๐๐๐	๔	๒,๐๐๐,๐๐๐	๔	๒,๐๐๐,๐๐๐	๔	๒,๐๐๐,๐๐๐	๔	๒,๐๐๐,๐๐๐	๒๐	๘,๐๐๐,๐๐๐
๑.๓ แผนงานการพาณิชย์	๖๐	๒๕,๓๐๐,๐๐๐	๖๐	๒๕,๓๐๐,๐๐๐	๖๐	๒๕,๓๐๐,๐๐๐	๖๐	๒๕,๓๐๐,๐๐๐	๖๐	๒๕,๓๐๐,๐๐๐	๓๐๐	๑๒๖,๕๐๐,๐๐๐
รวม	๓	๕๖๐,๐๐๐	๓	๕๖๐,๐๐๐	๓	๕๖๐,๐๐๐	๓	๕๖๐,๐๐๐	๓	๕๖๐,๐๐๐	๑๕	๒,๘๐๐,๐๐๐
๒) ยุทธศาสตร์การพัฒนาสังคมและคุณภาพชีวิต	๑๒	๑,๐๕๕,๐๐๐	๑๒	๑,๐๕๕,๐๐๐	๑๒	๑,๐๕๕,๐๐๐	๑๒	๑,๐๕๕,๐๐๐	๑๒	๑,๐๕๕,๐๐๐	๖๐	๕,๒๗๕,๐๐๐
๒.๑ แผนงานสังคมสงเคราะห์	๑๑	๑,๗๒๐,๐๐๐	๑๑	๑,๗๒๐,๐๐๐	๑๑	๑,๗๒๐,๐๐๐	๑๑	๑,๗๒๐,๐๐๐	๑๑	๑,๗๒๐,๐๐๐	๕๕	๘,๖๐๐,๐๐๐
๒.๒ แผนงานสร้างความเข้มแข็งของชุมชน	๖๐	๑๒,๓๒๖,๐๐๐	๖๐	๑๒,๓๒๖,๐๐๐	๖๐	๑๒,๓๒๖,๐๐๐	๖๐	๑๒,๓๒๖,๐๐๐	๖๐	๑๒,๓๒๖,๐๐๐	๓๐๐	๑๒๖,๕๐๐,๐๐๐
๒.๓ แผนงานสาธารณสุข	๘๖	๑๕,๖๖๑,๐๐๐	๘๖	๑๕,๖๖๑,๐๐๐	๘๖	๑๕,๖๖๑,๐๐๐	๘๖	๑๕,๖๖๑,๐๐๐	๘๖	๑๕,๖๖๑,๐๐๐	๔๓๐	๑๗๕,๐๐๑,๐๐๐
๒.๔ แผนงานการศึกษา	๑๔	๙๓๖,๐๐๐	๑๔	๙๓๖,๐๐๐	๑๔	๙๓๖,๐๐๐	๑๔	๙๓๖,๐๐๐	๑๔	๙๓๖,๐๐๐	๗๐	๕,๖๘๐,๐๐๐
รวม	๑๔	๙๓๖,๐๐๐	๑๔	๙๓๖,๐๐๐	๑๔	๙๓๖,๐๐๐	๑๔	๙๓๖,๐๐๐	๑๔	๙๓๖,๐๐๐	๗๐	๕,๖๘๐,๐๐๐
๓) ยุทธศาสตร์การพัฒนา												
ด้านการจัดระเบียบชุมชนสังคม และความสงบ												
๓.๑ แผนงานการรักษาความสงบภายใน	๑๔	๙๓๖,๐๐๐	๑๔	๙๓๖,๐๐๐	๑๔	๙๓๖,๐๐๐	๑๔	๙๓๖,๐๐๐	๑๔	๙๓๖,๐๐๐	๗๐	๕,๖๘๐,๐๐๐
รวม	๑๔	๙๓๖,๐๐๐	๑๔	๙๓๖,๐๐๐	๑๔	๙๓๖,๐๐๐	๑๔	๙๓๖,๐๐๐	๑๔	๙๓๖,๐๐๐	๗๐	๕,๖๘๐,๐๐๐
๔) ยุทธศาสตร์การพัฒนาการค้า การลงทุน การท่องเที่ยวและกีฬา												
๔.๑ แผนงานศาสนา วัฒนธรรมและนันทนาการ (งานกีฬาและนันทนาการ)	๘	๙๒๐,๐๐๐	๘	๙๒๐,๐๐๐	๘	๙๒๐,๐๐๐	๘	๙๒๐,๐๐๐	๘	๙๒๐,๐๐๐	๔๐	๕,๖๐๐,๐๐๐
๔.๒ แผนงานศาสนา วัฒนธรรมและนันทนาการ (งานวิชาการวางแผนและส่งเสริมการท่องเที่ยว)	๖	๒,๓๘๐,๐๐๐	๖	๒,๓๘๐,๐๐๐	๖	๒,๓๘๐,๐๐๐	๖	๒,๓๘๐,๐๐๐	๖	๒,๓๘๐,๐๐๐	๓๐	๑๑,๙๐๐,๐๐๐
รวม	๑๔	๓,๓๐๐,๐๐๐	๑๔	๓,๓๐๐,๐๐๐	๑๔	๓,๓๐๐,๐๐๐	๑๔	๓,๓๐๐,๐๐๐	๑๔	๓,๓๐๐,๐๐๐	๗๐	๑๖,๕๐๐,๐๐๐

บัญชีสรุปโครงการพัฒนา
แผนพัฒนาท้องถิ่น (พ.ศ. ๒๕๖๖ - ๒๕๗๐)
องค์การบริหารส่วนตำบลนาแสง อำเภอศรีวิไล จังหวัดบึงกาฬ

ยุทธศาสตร์	ปี ๒๕๖๖		ปี ๒๕๖๗		ปี ๒๕๖๘		ปี ๒๕๖๙		ปี ๒๕๗๐		รวม ๕ ปี	
	จำนวนโครงการ	งบประมาณ (บาท)	จำนวนโครงการ	งบประมาณ (บาท)	จำนวนโครงการ	งบประมาณ (บาท)	จำนวนโครงการ	งบประมาณ (บาท)	จำนวนโครงการ	งบประมาณ (บาท)	จำนวนโครงการ	งบประมาณ (บาท)
๕)ยุทธศาสตร์การพัฒนาด้านการบริหารจัดการและอนุรักษ์ทรัพยากรธรรมชาติและสิ่งแวดล้อม ๕.๑ แผนงานการเกษตร	๓๗	๑๙,๕๒๐,๐๐๐	๓๗	๑๙,๕๒๐,๐๐๐	๓๗	๑๙,๕๒๐,๐๐๐	๓๗	๑๙,๕๒๐,๐๐๐	๓๗	๑๙,๕๒๐,๐๐๐	๑๘๕	๙๗,๑๐๐,๐๐๐
	๓๗	๑๙,๕๒๐,๐๐๐	๓๗	๑๙,๕๒๐,๐๐๐	๓๗	๑๙,๕๒๐,๐๐๐	๓๗	๑๙,๕๒๐,๐๐๐	๓๗	๑๙,๕๒๐,๐๐๐	๑๘๕	๙๗,๑๐๐,๐๐๐
	๑๓	๘๐๐,๐๐๐	๑๓	๘๐๐,๐๐๐	๑๓	๘๐๐,๐๐๐	๑๓	๘๐๐,๐๐๐	๑๓	๘๐๐,๐๐๐	๖๕	๔,๐๐๐,๐๐๐
	รวม	๓๗	๑๙,๕๒๐,๐๐๐	๓๗	๑๙,๕๒๐,๐๐๐	๓๗	๑๙,๕๒๐,๐๐๐	๓๗	๑๙,๕๒๐,๐๐๐	๓๗	๑๙,๕๒๐,๐๐๐	๑๘๕
๖)ยุทธศาสตร์การพัฒนาด้านศิลปวัฒนธรรม จริตประเพณีและภูมิปัญญาท้องถิ่น ๖.๑ แผนงานศาสนา วัฒนธรรมและนันทนาการ	๑๓	๘๐๐,๐๐๐	๑๓	๘๐๐,๐๐๐	๑๓	๘๐๐,๐๐๐	๑๓	๘๐๐,๐๐๐	๑๓	๘๐๐,๐๐๐	๖๕	๔,๐๐๐,๐๐๐
	๑๓	๘๐๐,๐๐๐	๑๓	๘๐๐,๐๐๐	๑๓	๘๐๐,๐๐๐	๑๓	๘๐๐,๐๐๐	๑๓	๘๐๐,๐๐๐	๖๕	๔,๐๐๐,๐๐๐
	รวม	๑๓	๘๐๐,๐๐๐	๑๓	๘๐๐,๐๐๐	๑๓	๘๐๐,๐๐๐	๑๓	๘๐๐,๐๐๐	๑๓	๘๐๐,๐๐๐	๖๕
๗)ยุทธศาสตร์การพัฒนาระบบบริหารจัดการที่ดี ๗.๑ แผนงานบริหารทั่วไป (งานบริหารทั่วไป) ๗.๒ แผนงานบริหารงานทั่วไป (งานบริหารงานคลัง) ๗.๓ แผนงานงบกลาง	๑๓	๑,๐๗๕,๐๐๐	๑๓	๑,๐๗๕,๐๐๐	๑๓	๑,๐๗๕,๐๐๐	๑๓	๑,๐๗๕,๐๐๐	๑๓	๑,๐๗๕,๐๐๐	๕๕	๕,๓๗๕,๐๐๐
	๑	๒๐,๐๐๐	๑	๒๐,๐๐๐	๑	๒๐,๐๐๐	๑	๒๐,๐๐๐	๑	๒๐,๐๐๐	๕	๑๐๐,๐๐๐
	๕	๑๓,๘๕๘,๐๐๐	๕	๑๓,๘๕๘,๐๐๐	๕	๑๓,๘๕๘,๐๐๐	๕	๑๓,๘๕๘,๐๐๐	๕	๑๓,๘๕๘,๐๐๐	๒๕	๕,๓๗๕,๐๐๐
รวม	๑๗	๑๔,๙๕๓,๐๐๐	๑๗	๑๔,๙๕๓,๐๐๐	๑๗	๑๔,๙๕๓,๐๐๐	๑๗	๑๔,๙๕๓,๐๐๐	๑๗	๑๔,๙๕๓,๐๐๐	๘๕	๕,๘๕๓,๐๐๐
รวมทั้งสิ้น	๒๔๑	๘๐,๓๖๐,๐๐๐	๒๓๘	๘๐,๓๖๐,๐๐๐	๒๓๘	๘๐,๓๖๐,๐๐๐	๒๓๘	๘๐,๓๖๐,๐๐๐	๒๓๘	๘๐,๓๖๐,๐๐๐	๙๖๕	๒๘๘,๒๕๖,๐๐๐

บัญชีสรุปโครงการพัฒนา ที่นำมาจากแผนพัฒนาหมู่บ้านและแผนชุมชน

องค์การบริหารส่วนตำบลนาแสง อำเภอศรีวิไล จังหวัดบึงกาฬ

	ปี ๒๕๖๖		ปี ๒๕๖๗		ปี ๒๕๖๘		ปี ๒๕๖๙		ปี ๒๕๗๐		รวม ๕ ปี	
	จำนวนโครงการ	งบประมาณ (บาท)	จำนวนโครงการ	งบประมาณ (บาท)	จำนวนโครงการ	งบประมาณ (บาท)	จำนวนโครงการ	งบประมาณ (บาท)	จำนวนโครงการ	งบประมาณ (บาท)	จำนวนโครงการ	งบประมาณ (บาท)
โครงการพัฒนา	๒๐๓	๒๕๐,๕๒๙,๕๐๐.๐๐	๒๐๓	๒๕๐,๕๒๙,๕๐๐.๐๐	๒๐๓	๒๕๐,๕๒๙,๕๐๐.๐๐	๒๐๓	๒๕๐,๕๒๙,๕๐๐.๐๐	๒๐๓	๒๕๐,๕๒๙,๕๐๐.๐๐	๑,๐๑๕	๑,๒๕๒,๖๔๗,๕๐๐.๐๐
ที่นำมาจากแผน												
พัฒนาหมู่บ้าน												
และแผน												
พัฒนาชุมชน												
รวมทั้งสิ้น	๒๐๓	๒๕๐,๕๒๙,๕๐๐.๐๐	๒๐๓	๒๕๐,๕๒๙,๕๐๐.๐๐	๒๐๓	๒๕๐,๕๒๙,๕๐๐.๐๐	๒๐๓	๒๕๐,๕๒๙,๕๐๐.๐๐	๒๐๓	๒๕๐,๕๒๙,๕๐๐.๐๐	๑,๐๑๕	๑,๒๕๒,๖๔๗,๕๐๐.๐๐

รายละเอียดโครงการพัฒนา
แผนพัฒนาท้องถิ่น (พ.ศ.๒๕๖๖-๒๕๗๐)

องค์การบริหารส่วนตำบลนาแสง อำเภอศรีวิไล จังหวัดบึงกาฬ

ก. ยุทธศาสตร์ที่ ๒ พัฒนาโครงสร้างพื้นฐานและเพิ่มขีดความสามารถในการแข่งขันด้านการค้าและการลงทุน

ข. ยุทธศาสตร์การพัฒนาขององค์กรปกครองส่วนท้องถิ่นในเขตจังหวัดที่ ๑ การพัฒนาด้านโครงสร้างพื้นฐาน

๑. ยุทธศาสตร์การพัฒนาระบบโครงสร้างพื้นฐาน

๑.๑ แผนงานอุตสาหกรรมและการโยธา

ที่	โครงการ	วัตถุประสงค์	เป้าหมาย (ผลผลิต ของโครงการ)	งบประมาณ				ตัวชี้วัด (KPI)	ผลที่คาดว่าจะ ได้รับ	หน่วยงาน รับผิดชอบ หลัก
				๒๕๖๖ (บาท)	๒๕๖๗ (บาท)	๒๕๖๘ (บาท)	๒๕๗๐ (บาท)			
๑	ก่อสร้างรางระบายน้ำ เส้นกลางบ้านหมู่ที่ ๑	เพื่อแก้ไขปัญหา ความเดือดร้อนให้ แก่ประชาชน	หมู่ที่ ๑	๕๐๐,๐๐๐	๕๐๐,๐๐๐	๕๐๐,๐๐๐	๕๐๐,๐๐๐	จำนวน แห่ง	สามารถแก้ไขและ บรรเทาความเดือดร้อน ให้แก่ประชาชน	กองช่าง
๒	วางท่อข้ามถนน เพื่อระบายน้ำ	เพื่อแก้ไขปัญหา ความเดือดร้อนให้ แก่ประชาชน	หมู่ที่ ๑	๕๐๐,๐๐๐	๕๐๐,๐๐๐	๕๐๐,๐๐๐	๕๐๐,๐๐๐	จำนวน แห่ง	สามารถแก้ไขและ บรรเทาความเดือดร้อน ให้แก่ประชาชน	กองช่าง
๓	ถนนคอนกรีตโบน เหล่านายถึงนาคำแคน	เพื่อให้ประชาชนใน หมู่บ้านมีเส้นทาง คมนาคมที่สะดวก	หมู่ที่ ๒	๕๐๐,๐๐๐	๕๐๐,๐๐๐	๕๐๐,๐๐๐	๕๐๐,๐๐๐	จำนวน แห่ง	ประชาชนใช้เส้นทาง คมนาคมที่สะดวกยิ่งขึ้น	กองช่าง

รายละเอียดโครงการพัฒนา

แผนพัฒนาท้องถิ่น (พ.ศ.๒๕๖๖-๒๕๗๐)

องค์การบริหารส่วนตำบลนาแสง อำเภอศรีวิไล จังหวัดบึงกาฬ

ก. ยุทธศาสตร์ที่ ๒ พัฒนาโครงสร้างพื้นฐานและเพิ่มขีดความสามารถในการแข่งขันด้านการค้าและการลงทุน

ข. ยุทธศาสตร์การพัฒนาขององค์กรปกครองส่วนท้องถิ่นในเขตจังหวัดที่ ๑ การพัฒนาด้านโครงสร้างพื้นฐาน

๑. ยุทธศาสตร์การพัฒนาระบบโครงสร้างพื้นฐาน

๑.๑ แผนงานอุตสาหกรรมและการโยธา

ที่	โครงการ	วัตถุประสงค์	เป้าหมาย (ผลผลิต ของโครงการ)	งบประมาณ					ตัวชี้วัด (KPI)	ผลที่คาดว่าจะ จะได้รับ	หน่วยงาน รับผิดชอบ หลัก
				๒๕๖๖ (บาท)	๒๕๖๗ (บาท)	๒๕๖๘ (บาท)	๒๕๖๙ (บาท)	๒๕๗๐ (บาท)			
๔	ถนนลูกรังเพื่อการเกษตร ไปหนองปลาเซียม	เพื่อให้ประชาชนใน หมู่บ้านมีเส้นทาง คมนาคมที่สะดวก	หมู่ที่ ๒	๕๐๐,๐๐๐	๕๐๐,๐๐๐	๕๐๐,๐๐๐	๕๐๐,๐๐๐	๕๐๐,๐๐๐	จำนวน แห่ง	ประชาชนใช้เส้นทาง คมนาคมที่สะดวกยิ่งขึ้น	กองช่าง
๕	ถนน คสล.รอบหนอง บอมะง	เพื่อให้ประชาชนใน หมู่บ้านมีเส้นทาง คมนาคมที่สะดวก	หมู่ที่ ๒	๕๐๐,๐๐๐	๕๐๐,๐๐๐	๕๐๐,๐๐๐	๕๐๐,๐๐๐	๕๐๐,๐๐๐	จำนวน แห่ง	ประชาชนใช้เส้นทาง คมนาคมที่สะดวกยิ่งขึ้น	กองช่าง
๖	ถนน คสล.ภายในหมู่บ้าน	เพื่อให้ประชาชนใน หมู่บ้านมีเส้นทาง คมนาคมที่สะดวก	หมู่ที่ ๑-๙	๕๐๐,๐๐๐	๕๐๐,๐๐๐	๕๐๐,๐๐๐	๕๐๐,๐๐๐	๕๐๐,๐๐๐	จำนวน แห่ง	ประชาชนใช้เส้นทาง คมนาคมที่สะดวกยิ่งขึ้น	กองช่าง

รายละเอียดโครงการพัฒนา

แผนพัฒนาท้องถิ่น (พ.ศ.๒๕๖๖-๒๕๗๐)

องค์การบริหารส่วนตำบลนาแสง อำเภอศรีวิไล จังหวัดบึงกาฬ

๕๒

แบบ ผ.๐๒

ก. ยุทธศาสตร์ที่ ๒ พัฒนาโครงสร้างพื้นฐานและเพิ่มขีดความสามารถในการแข่งขันด้านการค้าและการลงทุน

ข. ยุทธศาสตร์การพัฒนาขององค์การบริหารส่วนท้องถิ่นในเขตจังหวัดที่ ๑ การพัฒนาตามโครงสร้างพื้นฐาน

๑. ยุทธศาสตร์การพัฒนาระบบโครงสร้างพื้นฐาน

๑.๑ แผนงานอุตสาหกรรมและการโยธา

ที่	โครงการ	วัตถุประสงค์	เป้าหมาย (ผลผลิตของโครงการ)	งบประมาณ					ตัวชี้วัด (KPI)	ผลที่คาดว่าจะได้รับ	หน่วยงานรับผิดชอบหลัก
				๒๕๖๖ (บาท)	๒๕๖๗ (บาท)	๒๕๖๘ (บาท)	๒๕๖๙ (บาท)	๒๕๗๐ (บาท)			
๗	ถนนลูกรังเพื่อการเกษตร	เพื่อให้ประชาชนในหมู่บ้านมีเส้นทางคมนาคมที่สะดวก	หมู่ที่ ๑-๙	๙๐๐,๐๐๐	๙๐๐,๐๐๐	๙๐๐,๐๐๐	๙๐๐,๐๐๐	๙๐๐,๐๐๐	จำนวนแห่ง	ประชาชนใช้เส้นทางคมนาคมที่สะดวกยิ่งขึ้น	กองช่าง
๘	ก่อสร้างรางระบายน้ำภายในหมู่บ้าน	เพื่อแก้ไขปัญหา น้ำท่วมขัง	หมู่ที่ ๑-๙	๙๐๐,๐๐๐	๙๐๐,๐๐๐	๙๐๐,๐๐๐	๙๐๐,๐๐๐	๙๐๐,๐๐๐	จำนวนแห่ง	แก้ไขปัญหา น้ำท่วมขังภายในหมู่บ้าน	กองช่าง
๙	ก่อสร้างรางระบายน้ำถนนเส้นกลางบ้าน หมู่ที่ ๓	เพื่อแก้ไขปัญหา น้ำท่วมขัง	หมู่ที่ ๓	๕๐๐,๐๐๐	๕๐๐,๐๐๐	๕๐๐,๐๐๐	๕๐๐,๐๐๐	๕๐๐,๐๐๐	จำนวนแห่ง	แก้ไขปัญหา น้ำท่วมขังภายในหมู่บ้าน	กองช่าง

ก. ยุทธศาสตร์ที่ ๒ พัฒนาโครงสร้างพื้นฐานและเพิ่มขีดความสามารถในการแข่งขันด้านการค้าและการลงทุน

ข. ยุทธศาสตร์การพัฒนาขององค์กรปกครองส่วนท้องถิ่นในเขตจังหวัดที่ ๑ การพัฒนาด้านโครงสร้างพื้นฐาน

๑. ยุทธศาสตร์การพัฒนากระบบโครงสร้างพื้นฐาน

๑.๑ แผนงานอุตสาหกรรมและการโยธา

ที่	โครงการ	วัตถุประสงค์	เป้าหมาย (ผลผลิต) ของโครงการ	งบประมาณ				ตัวชี้วัด (KPI)	ผลที่คาดว่าจะได้รับ	หน่วยงานรับผิดชอบหลัก
				๒๕๖๖ (บาท)	๒๕๖๗ (บาท)	๒๕๖๘ (บาท)	๒๕๗๐ (บาท)			
๑๐	ก่อสร้างบล็อกรถคอนกรีต ผายน้อยหน้าวัดรัตนราษฎร์	เพื่อเป็นการแก้ไข ปัญหาความเดือดร้อน ของประชาชนในการ กักเก็บน้ำ	หมู่ที่ ๓	๕๐๐,๐๐๐	๕๐๐,๐๐๐	๕๐๐,๐๐๐	๕๐๐,๐๐๐	จำนวน แห่ง	สามารถแก้ไขปัญหา ความเดือดร้อนของ ประชาชนได้	กองช่าง
๑๑	ซ่อมแซมถนนลูกรังเพื่อ การเกษตร	เพื่อให้ประชาชนใน หมู่บ้านมีเส้นทาง คมนาคมที่สะดวก	หมู่ที่ ๑-๙	๑,๐๐๐,๐๐๐	๑,๐๐๐,๐๐๐	๑,๐๐๐,๐๐๐	๑,๐๐๐,๐๐๐	จำนวน แห่ง	ประชาชนใช้เส้นทาง คมนาคมที่สะดวกยิ่งขึ้น	กองช่าง
๑๒	ก่อสร้างบล็อกรถคอนกรีต ไปวัดรัตนราษฎร์	เพื่อเป็นการแก้ไข ปัญหาความเดือดร้อน ของประชาชนในการ กักเก็บน้ำ	หมู่ที่ ๓	๕๐๐,๐๐๐	๕๐๐,๐๐๐	๕๐๐,๐๐๐	๕๐๐,๐๐๐	จำนวน แห่ง	สามารถแก้ไขปัญหา ความเดือดร้อนของ ประชาชนได้	กองช่าง

รายละเอียดโครงการพัฒนา

แผนพัฒนาท้องถิ่น (พ.ศ.๒๕๖๖-๒๕๗๐)

องค์การบริหารส่วนตำบลนาแสง อำเภอศรีวิไล จังหวัดบึงกาฬ

- ก. ยุทธศาสตร์ที่ ๒ พัฒนาโครงสร้างพื้นฐานและเพิ่มขีดความสามารถในการแข่งขันด้านการค้าและการลงทุน
- ข. ยุทธศาสตร์การพัฒนาขององค์การบริหารส่วนท้องถิ่นในเขตจังหวัดที่ ๑ การพัฒนาด้านโครงสร้างพื้นฐาน

๑. ยุทธศาสตร์การพัฒนาระบบโครงสร้างพื้นฐาน

๑.๑ แผนงานอุตสาหกรรมและการโยธา

ที่	โครงการ	วัตถุประสงค์	เป้าหมาย (ผลผลิต ของโครงการ)	งบประมาณ				ตัวชี้วัด (KPI)	ผลที่คาดว่าจะได้รับ	หน่วยงาน รับผิดชอบ หลัก
				๒๕๖๖ (บาท)	๒๕๖๗ (บาท)	๒๕๖๘ (บาท)	๒๕๖๙ (บาท)			
๑๓	ถนน คสล.เพื่อการเกษตรเพื่อให้ประชาชนใน จากบ้านนาคำแคน ถึงโนนสว่าง	เพื่อให้ประชาชนใน หมู่บ้านมีเส้นทาง คมนาคมที่สะดวก	หมู่ที่ ๓	๕๐๐,๐๐๐	๕๐๐,๐๐๐	๕๐๐,๐๐๐	๕๐๐,๐๐๐	จำนวน แห่ง	ประชาชนใช้เส้นทาง คมนาคมที่สะดวกยิ่งขึ้น	กองช่าง
๑๔	ถนน คสล.ข้างวัด ป่าช้าคำไชยวาล	เพื่อให้ประชาชนใน หมู่บ้านมีเส้นทาง คมนาคมที่สะดวก	หมู่ที่ ๔	๓๐๐,๐๐๐	๓๐๐,๐๐๐	๓๐๐,๐๐๐	๓๐๐,๐๐๐	จำนวน แห่ง	ประชาชนใช้เส้นทาง คมนาคมที่สะดวกยิ่งขึ้น	กองช่าง
๑๕	ถนน คสล.เส้นทางแม่มาย	เพื่อให้ประชาชนใน หมู่บ้านมีเส้นทาง คมนาคมที่สะดวก	หมู่ที่ ๔	๒๕๐,๐๐๐	๒๕๐,๐๐๐	๒๕๐,๐๐๐	๒๕๐,๐๐๐	จำนวน แห่ง	ประชาชนใช้เส้นทาง คมนาคมที่สะดวกยิ่งขึ้น	กองช่าง

รายละเอียดโครงการพัฒนา

แผนพัฒนาท้องถิ่น (พ.ศ.๒๕๖๖-๒๕๗๐)

องค์การบริหารส่วนตำบลนาแสง อำเภอศรีวิไล จังหวัดบึงกาฬ

๕๖

แบบ ผ.๐๒

- ก. ยุทธศาสตร์ที่ ๒ พัฒนาโครงสร้างพื้นฐานและเพิ่มขีดความสามารถในการแข่งขันด้านการค้าและการลงทุน
- ข. ยุทธศาสตร์การพัฒนาขององค์กรปกครองส่วนท้องถิ่นในเขตจังหวัดที่ ๑ การพัฒนาฐานโครงสร้างพื้นฐาน
๑. ยุทธศาสตร์การพัฒนากระบวนโครงสร้างพื้นฐาน

๑.๑ แผนงานอุตสาหกรรมและการโยธา

ที่	โครงการ	วัตถุประสงค์	เป้าหมาย (ผลผลิต) ของโครงการ	งบประมาณ					ตัวชี้วัด (KPI)	ผลที่คาดว่าจะได้รับ	หน่วยงานรับผิดชอบ
				๒๕๖๖ (บาท)	๒๕๖๗ (บาท)	๒๕๖๘ (บาท)	๒๕๖๙ (บาท)	๒๕๗๐ (บาท)			
๑๙	ถนน คสล.เส้นหลังศาลาประชาคมถึงบ้านดงกระพุง	เพื่อให้ประชาชนในหมู่บ้านมีเส้นทางคมนาคมที่สะดวก	หมู่ที่ ๕	๕๐๐,๐๐๐	๕๐๐,๐๐๐	๕๐๐,๐๐๐	๕๐๐,๐๐๐	๕๐๐,๐๐๐	จำนวนแห่ง	ประชาชนใช้เส้นทางคมนาคมที่สะดวกยิ่งขึ้น	กองช่าง
๒๐	ก่อสร้างลานอเนกประสงค์ห้วยซอด	เพื่อให้ประชาชนมีสถานที่สำหรับใช้ประโยชน์ต่างๆ	หมู่ที่ ๕	๒๕๐,๐๐๐	๒๕๐,๐๐๐	๒๕๐,๐๐๐	๒๕๐,๐๐๐	๒๕๐,๐๐๐	จำนวนแห่ง	ประชาชนมีสถานที่สำหรับใช้ประโยชน์และทำกิจกรรมร่วมกันในชุมชน	กองช่าง
๒๑	ถนน คสล.ไปวัดหินก้อนเดียว	เพื่อให้ประชาชนในหมู่บ้านมีเส้นทางคมนาคมที่สะดวก	หมู่ที่ ๖	๓๕๐,๐๐๐	๓๕๐,๐๐๐	๓๕๐,๐๐๐	๓๕๐,๐๐๐	๓๕๐,๐๐๐	จำนวนแห่ง	ประชาชนใช้เส้นทางคมนาคมที่สะดวกยิ่งขึ้น	กองช่าง

รายละเอียดโครงการพัฒนา

แผนพัฒนาท้องถิ่น (พ.ศ.๒๕๖๖-๒๕๗๐)

องค์การบริหารส่วนตำบลนาแสง อำเภอศรีวิไล จังหวัดบึงกาฬ

ก. ยุทธศาสตร์ที่ ๒ พัฒนาโครงสร้างพื้นฐานและเพิ่มขีดความสามารถในการแข่งขันด้านการค้าและการลงทุน

ข. ยุทธศาสตร์การพัฒนาขององค์กรปกครองส่วนท้องถิ่นในเขตจังหวัดที่ ๑ การพัฒนาด้านโครงสร้างพื้นฐาน

๑. ยุทธศาสตร์การพัฒนาระบบโครงสร้างพื้นฐาน

๑.๑ แผนงานยุทธศาสตร์และการโยธา

ที่	โครงการ	วัตถุประสงค์	เป้าหมาย (ผลผลิต) ของโครงการ	งบประมาณ				ตัวชี้วัด (KPI)	ผลที่คาดว่าจะได้รับ	หน่วยงานรับผิดชอบหลัก
				๒๕๖๖ (บาท)	๒๕๖๗ (บาท)	๒๕๖๘ (บาท)	๒๕๖๙ (บาท)			
๒๒	ถนนเพื่อการเกษตร ข้างฤดูทอกลงไปนาค้อย	เพื่อให้ประชาชนใน หมู่บ้านมีเส้นทาง คมนาคมที่สะดวก	หมู่ที่ ๖	๕๐๐,๐๐๐	๕๐๐,๐๐๐	๕๐๐,๐๐๐	๕๐๐,๐๐๐	จำนวน แห่ง	ประชาชนใช้เส้นทาง คมนาคมที่สะดวกยิ่งขึ้น	กองช่าง
๒๓	ถนนลูกรังเพื่อการเกษตร ไปอ่างบ้านนาต้อง	เพื่อให้ประชาชนใน หมู่บ้านมีเส้นทาง คมนาคมที่สะดวก	หมู่ที่ ๖	๓๕๐,๐๐๐	๓๕๐,๐๐๐	๓๕๐,๐๐๐	๓๕๐,๐๐๐	จำนวน แห่ง	ประชาชนใช้เส้นทาง คมนาคมที่สะดวกยิ่งขึ้น	กองช่าง
๒๔	ถนน คสล.เพื่อการเกษตร หลังวัดป่าวิภาวัน ความกว้าง ๖ เมตร	เพื่อให้ประชาชนใน หมู่บ้านมีเส้นทาง คมนาคมที่สะดวก	หมู่ที่ ๗	๙๕๐,๐๐๐	๙๕๐,๐๐๐	๙๕๐,๐๐๐	๙๕๐,๐๐๐	จำนวน แห่ง	ประชาชนใช้เส้นทาง คมนาคมที่สะดวกยิ่งขึ้น	กองช่าง

ก. ยุทธศาสตร์ที่ ๒ พัฒนาโครงสร้างพื้นฐานและเพิ่มขีดความสามารถในการแข่งขันด้านการค้าและการลงทุน

ข. ยุทธศาสตร์การพัฒนาขององค์กรปกครองส่วนท้องถิ่นในเขตจังหวัดที่ ๑ การพัฒนาด้านโครงสร้างพื้นฐาน

๑. ยุทธศาสตร์พัฒนาระบบโครงสร้างพื้นฐาน

๑.๑ แผนงานอุตสาหกรรมและการโยธา

ที่	โครงการ	วัตถุประสงค์	เป้าหมาย (ผลผลิต) ของโครงการ	งบประมาณ					ตัวชี้วัด (KPI)	ผลที่คาดว่าจะได้รับ	หน่วยงานรับผิดชอบหลัก
				๒๕๖๖ (บาท)	๒๕๖๗ (บาท)	๒๕๖๘ (บาท)	๒๕๖๙ (บาท)	๒๕๗๐ (บาท)			
๒๕	ถนนลูกรังเพื่อการเกษตร จากถนนายศักดิ์ไชยสุวรรณ์ถึงนา นายสัมพันธ์ บัวรา	เพื่อให้ประชาชนในหมู่บ้านมีเส้นทางคมนาคมที่สะดวก	หมู่ที่ ๗	๕๐๐,๐๐๐	๕๐๐,๐๐๐	๕๐๐,๐๐๐	๕๐๐,๐๐๐	๕๐๐,๐๐๐	จำนวนแห่ง	ประชาชนใช้เส้นทางคมนาคมที่สะดวกยิ่งขึ้น	กองช่าง
๒๖	ถนน คลส. จากนาผู้ช่วยบรรดล พุงคำ ไปหนองบ่อน้ำ	เพื่อให้ประชาชนในหมู่บ้านมีเส้นทางคมนาคมที่สะดวก	หมู่ที่ ๗	๕๐๐,๐๐๐	๕๐๐,๐๐๐	๕๐๐,๐๐๐	๕๐๐,๐๐๐	๕๐๐,๐๐๐	จำนวนแห่ง	ประชาชนใช้เส้นทางคมนาคมที่สะดวกยิ่งขึ้น	กองช่าง
๒๗	ถนน คอนกรีตเสริมเหล็ก ซอย ราศี ระยะทาง ๕๐ เมตร	เพื่อให้ประชาชนในหมู่บ้านมีเส้นทางคมนาคมที่สะดวก	หมู่ที่ ๗	๑๐๐,๐๐๐	๑๐๐,๐๐๐	๑๐๐,๐๐๐	๑๐๐,๐๐๐	๑๐๐,๐๐๐	จำนวนแห่ง	ประชาชนใช้เส้นทางคมนาคมที่สะดวกยิ่งขึ้น	กองช่าง

รายละเอียดโครงการพัฒนา

แผนพัฒนาท้องถิ่น (พ.ศ.๒๕๖๖-๒๕๗๐)

องค์การบริหารส่วนตำบลนาแสง อำเภอสรีวิไล จังหวัดบึงกาฬ

ก. ยุทธศาสตร์ที่ ๒ พัฒนาโครงสร้างพื้นฐานและเพิ่มขีดความสามารถในการแข่งขันด้านการค้าและการลงทุน

ข. ยุทธศาสตร์การพัฒนาขององค์กรปกครองส่วนท้องถิ่นในเขตจังหวัดที่ ๑ การพัฒนาด้านโครงสร้างพื้นฐาน

๑. ยุทธศาสตร์การพัฒนาระบบโครงสร้างพื้นฐาน

๑.๑ แผนงานอุตสาหกรรมและการโยธา

ที่	โครงการ	วัตถุประสงค์	เป้าหมาย (ผลผลิต ของโครงการ)	งบประมาณ					ตัวชี้วัด (KPI)	ผลที่คาดว่าจะได้รับ	หน่วยงาน รับผิดชอบ หลัก
				๒๕๖๖ (บาท)	๒๕๖๗ (บาท)	๒๕๖๘ (บาท)	๒๕๖๙ (บาท)	๒๕๗๐ (บาท)			
๒๘	ถนนลูกรังเพื่อการเกษตร จากนา นางอำพร บุญอุบลิมภักดิ์ ถึง ท้ายทรายใหญ่	เพื่อให้ประชาชนใน หมู่บ้านมีเส้นทาง คมนาคมที่สะดวก	หมู่ที่ ๗	๒๕๐,๐๐๐	๒๕๐,๐๐๐	๒๕๐,๐๐๐	๒๕๐,๐๐๐	๒๕๐,๐๐๐	จำนวน แห่ง	ประชาชนใช้เส้นทาง คมนาคมที่สะดวกยิ่งขึ้น	กองช่าง
๒๙	ถนนลูกรังเพื่อการเกษตร จากนาผู้ช่วยบรรดล พงศ์คำ ถึงนา นายวัน อามาตย์	เพื่อให้ประชาชนใน หมู่บ้านมีเส้นทาง คมนาคมที่สะดวก	หมู่ที่ ๗	๑๕๐,๐๐๐	๑๕๐,๐๐๐	๑๕๐,๐๐๐	๑๕๐,๐๐๐	๑๕๐,๐๐๐	จำนวน แห่ง	ประชาชนใช้เส้นทาง คมนาคมที่สะดวกยิ่งขึ้น	กองช่าง
๓๐	ถนนลูกรังเพื่อการเกษตร จากแยกบ้านนาไผ่ ถึงท้ายทรายใหญ่	เพื่อให้ประชาชนใน หมู่บ้านมีเส้นทาง คมนาคมที่สะดวก	หมู่ที่ ๗	๒๕๐,๐๐๐	๒๕๐,๐๐๐	๒๕๐,๐๐๐	๒๕๐,๐๐๐	๒๕๐,๐๐๐	จำนวน แห่ง	ประชาชนใช้เส้นทาง คมนาคมที่สะดวกยิ่งขึ้น	กองช่าง

รายละเอียดโครงการพัฒนา
แผนพัฒนาท้องถิ่น (พ.ศ.๒๕๖๖-๒๕๗๐)
องค์การบริหารส่วนตำบลนาแสง อำเภอสรีวิไล จังหวัดบึงกาฬ

- ก. ยุทธศาสตร์ที่ ๒ พัฒนาโครงสร้างพื้นฐานและเพิ่มขีดความสามารถในการแข่งขันด้านการค้าและการลงทุน
ข. ยุทธศาสตร์การพัฒนาขององค์กรปกครองส่วนท้องถิ่นในเขตจังหวัดที่ ๑ การพัฒนาด้านโครงสร้างพื้นฐาน
๑. ยุทธศาสตร์การพัฒนาระบบโครงสร้างพื้นฐาน

๑.๑ แผนงานอุตสาหกรรมและการโยธา

ที่	โครงการ	วัตถุประสงค์	เป้าหมาย (ผลผลิต) ของโครงการ	งบประมาณ				ตัวชี้วัด (KPI)	ผลที่คาดว่าจะได้รับ	หน่วยงานรับผิดชอบหลัก
				๒๕๖๖ (บาท)	๒๕๖๗ (บาท)	๒๕๖๘ (บาท)	๒๕๗๐ (บาท)			
๓๑	ถนนลูกรังเพื่อการเกษตร จากคันดินหนองแวงถึงนายบุญเที่ยง อามาศย์	เพื่อให้ประชาชนในหมู่บ้านมีเส้นทางคมนาคมที่สะดวก	หมู่ที่ ๗	๒๕๐,๐๐๐	๒๕๐,๐๐๐	๒๕๐,๐๐๐	๒๕๐,๐๐๐	จำนวนแห่ง	ประชาชนใช้เส้นทางคมนาคมที่สะดวกยิ่งขึ้น	กองช่าง
๓๒	ถนน คสล.ภายในหมู่บ้าน ระยะทาง ๑๕๐ เมตร	เพื่อให้ประชาชนในหมู่บ้านมีเส้นทางคมนาคมที่สะดวก	หมู่ที่ ๘	๑๐๐,๐๐๐	๑๐๐,๐๐๐	๑๐๐,๐๐๐	๑๐๐,๐๐๐	จำนวนแห่ง	ประชาชนใช้เส้นทางคมนาคมที่สะดวกยิ่งขึ้น	กองช่าง
๓๓	ก่อสร้างถนน คสล.ภายในหมู่บ้าน	เพื่อให้ประชาชนในหมู่บ้านมีเส้นทางคมนาคมที่สะดวก	หมู่ที่ ๑-๙	๙๐๐,๐๐๐	๙๐๐,๐๐๐	๙๐๐,๐๐๐	๙๐๐,๐๐๐	จำนวนแห่ง	ประชาชนใช้เส้นทางคมนาคมที่สะดวกยิ่งขึ้น	กองช่าง

รายละเอียดโครงการพัฒนา

แผนพัฒนาท้องถิ่น (พ.ศ.๒๕๖๖-๒๕๗๐)

องค์การบริหารส่วนตำบลนาแสง อำเภอศรีวิไล จังหวัดบึงกาฬ

ก. ยุทธศาสตร์ที่ ๒ พัฒนาโครงสร้างพื้นฐานและเพิ่มขีดความสามารถในการแข่งขันด้านการค้าและการลงทุน

ข. ยุทธศาสตร์การพัฒนาขององค์กรปกครองส่วนท้องถิ่นในเขตจังหวัดที่ ๑ การพัฒนาด้านโครงสร้างพื้นฐาน

๑. ยุทธศาสตร์พัฒนาระบบโครงสร้างพื้นฐาน

๑.๑ แผนงานอุตสาหกรรมและการโยธา

ที่	โครงการ	วัตถุประสงค์	เป้าหมาย (ผลผลิต) ของโครงการ	งบประมาณ					ตัวชี้วัด (KPI)	ผลที่คาดว่าจะได้รับ	หน่วยงานรับผิดชอบหลัก
				๒๕๖๖ (บาท)	๒๕๖๗ (บาท)	๒๕๖๘ (บาท)	๒๕๖๙ (บาท)	๒๕๗๐ (บาท)			
๓๔	โครงการเสริมผิวถนนแอสฟัลติก	เพื่อให้ประชาชนในหมู่บ้านมีเส้นทางคมนาคมที่สะดวก	หมู่ที่ ๑-๙	๕๐๐,๐๐๐	๕๐๐,๐๐๐	๕๐๐,๐๐๐	๕๐๐,๐๐๐	๕๐๐,๐๐๐	จำนวนแพ่ง	ประชาชนใช้เส้นทางคมนาคมที่สะดวกยิ่งขึ้น	กองช่าง
๓๕	ซ่อมแซมถนนคอนกรีตที่ชำรุดเสียหาย	เพื่อซ่อมแซมถนนคอนกรีตที่ชำรุดเสียหายให้มีสภาพใช้งานได้	หมู่ที่ ๑-๙	๕๐๐,๐๐๐	๕๐๐,๐๐๐	๕๐๐,๐๐๐	๕๐๐,๐๐๐	๕๐๐,๐๐๐	จำนวนแพ่ง	ประชาชนใช้เส้นทางคมนาคมที่สะดวกยิ่งขึ้น	กองช่าง
รวม	๓๕ โครงการ	-	-	๑๖,๐๕๐,๐๐๐	๑๖,๐๕๐,๐๐๐	๑๖,๐๕๐,๐๐๐	๑๖,๐๕๐,๐๐๐	๑๖,๐๕๐,๐๐๐	-	-	-

รายละเอียดโครงการพัฒนา
แผนพัฒนาท้องถิ่น (พ.ศ.๒๕๖๖-๒๕๗๐)
องค์การบริหารส่วนตำบลนาแสง อำเภอศรีวิไล จังหวัดบึงกาฬ

- ก. ยุทธศาสตร์ที่ ๒ พัฒนาโครงสร้างพื้นฐานและเพิ่มขีดความสามารถในการแข่งขันด้านการค้าและการลงทุน
ข. ยุทธศาสตร์การพัฒนาขององค์กรปกครองส่วนท้องถิ่นในเขตจังหวัดที่ ๑ การพัฒนาด้านโครงสร้างพื้นฐาน
๑. ยุทธศาสตร์การพัฒนาาระบบโครงสร้างพื้นฐาน

๑.๒ แผนงานเฉพาะและชุมชน

ที่	โครงการ	วัตถุประสงค์	เป้าหมาย (ผลผลิต) ของโครงการ	งบประมาณ				ตัวชี้วัด (KPI)	ผลที่คาดว่าจะได้รับ	หน่วยงานรับผิดชอบหลัก
				๒๕๖๖ (บาท)	๒๕๖๗ (บาท)	๒๕๖๘ (บาท)	๒๕๖๙ (บาท)			
๑	โครงการซ่อมแซมเมรุ	เพื่อทำทำบำรุงศาสนา	หมู่ที่ ๔	๒๐๐,๐๐๐	๒๐๐,๐๐๐	๒๐๐,๐๐๐	๒๐๐,๐๐๐	จำนวน แห่ง	มีเมรุที่ดีใช้ประกอบ กิจกรรมศาสนา	กองช่าง
๒	ขยายเขตไฟฟ้าแรงต่ำ ในชุมชน	เพื่อให้ประชาชนมี ไฟฟ้าอย่างทั่วถึง	หมู่ที่ ๑-๙	๕๐๐,๐๐๐	๕๐๐,๐๐๐	๕๐๐,๐๐๐	๕๐๐,๐๐๐	ในเขต ตำบล นาแสง มีไฟฟ้า เพิ่มขึ้น	ประชาชนได้มีไฟฟ้า ใช้อย่างทั่วถึง	กองช่าง
๓	ไฟฟ้าเพื่อการเกษตร เส้นข้างวัดมงคล สามัคคีธรรมไปบ้าน นาคำแคน	เพื่อให้ประชาชนมี ไฟฟ้าอย่างทั่วถึง	หมู่ที่ ๑	๓๕๐,๐๐๐	๓๕๐,๐๐๐	๓๕๐,๐๐๐	๓๕๐,๐๐๐	ในเขต ตำบล นาแสง มีไฟฟ้า เพื่อการ เกษตร	ประชาชนได้มีไฟฟ้า ใช้อย่างทั่วถึง	กองช่าง

รายละเอียดโครงการพัฒนา

แผนพัฒนาท้องถิ่น (พ.ศ.๒๕๖๖-๒๕๗๐)

๖๓

แบบ ผ.๐๒

องค์การบริหารส่วนตำบลนาแสง อำเภอศรีวิไล จังหวัดบึงกาฬ

ก. ยุทธศาสตร์ที่ ๒ พัฒนาโครงสร้างพื้นฐานและเพิ่มขีดความสามารถในการแข่งขันด้านการค้าและการลงทุน

ข. ยุทธศาสตร์การพัฒนาขององค์กรปกครองส่วนท้องถิ่นในเขตจังหวัดที่ ๑ การพัฒนาด้านโครงสร้างพื้นฐาน

๑. ยุทธศาสตร์การพัฒนาาระบบโครงสร้างพื้นฐาน

๑.๒ แผนงานทะเลและชุมชน

ที่	โครงการ	วัตถุประสงค์	เป้าหมาย (ผลผลิต) ของโครงการ	งบประมาณ					ตัวชี้วัด (KPI)	ผลที่คาดว่าจะได้รับ	หน่วยงานรับผิดชอบหลัก
				๒๕๖๖ (บาท)	๒๕๖๗ (บาท)	๒๕๖๘ (บาท)	๒๕๖๙ (บาท)	๒๕๗๐ (บาท)			
๔	ไฟฟ้าเพื่อการเกษตรในเทศบาล	เพื่อให้ประชาชนมีไฟฟ้าอย่างทั่วถึง	หมู่ที่ ๒	๓๕๐,๐๐๐	๓๕๐,๐๐๐	๓๕๐,๐๐๐	๓๕๐,๐๐๐	๓๕๐,๐๐๐	ในเขตตำบลนาแสงมีไฟฟ้าเพื่อการเกษตร	ประชาชนได้มีไฟฟ้าใช้อย่างทั่วถึง	กองช่าง
๕	ไฟฟ้าเพื่อการเกษตรไปหนองปลาเซิม	เพื่อให้ประชาชนมีไฟฟ้าอย่างทั่วถึง	หมู่ที่ ๒	๒๕๐,๐๐๐	๒๕๐,๐๐๐	๒๕๐,๐๐๐	๒๕๐,๐๐๐	๒๕๐,๐๐๐	ในเขตตำบลนาแสงมีไฟฟ้าเพื่อการเกษตร	ประชาชนได้มีไฟฟ้าใช้อย่างทั่วถึง	กองช่าง

รายละเอียดโครงการพัฒนา

แผนพัฒนาท้องถิ่น (พ.ศ. ๒๕๖๖-๒๕๗๐)

องค์การบริหารส่วนตำบลนาแสง อำเภอสรีวิไล จังหวัดบึงกาฬ

ก. ยุทธศาสตร์ที่ ๒ พัฒนาโครงสร้างพื้นฐานและเพิ่มขีดความสามารถในการแข่งขันด้านการค้าและการลงทุน

ข. ยุทธศาสตร์การพัฒนาขององค์กรปกครองส่วนท้องถิ่นในเขตจังหวัดที่ ๑ การพัฒนาด้านโครงสร้างพื้นฐาน

๑. ยุทธศาสตร์การพัฒนากระบวนการสร้างพื้นฐาน

๑.๒ แผนงานคณะและชุมชน

ที่	โครงการ	วัตถุประสงค์	เป้าหมาย (ผลผลิตของโครงการ)	งบประมาณ					ตัวชี้วัด (KPI)	ผลที่คาดว่าจะได้รับ	หน่วยงานรับผิดชอบหลัก
				๒๕๖๖ (บาท)	๒๕๖๗ (บาท)	๒๕๖๘ (บาท)	๒๕๖๙ (บาท)	๒๕๗๐ (บาท)			
๖	ไฟฟ้าส่องสว่างด้านหลังโรงเรียนบ้านนาค่าแคนถึงวัดภูทอก	เพื่อให้ประชาชนมีไฟฟ้าอย่างทั่วถึง	หมู่ที่ ๓	๓๕๐,๐๐๐	๓๕๐,๐๐๐	๓๕๐,๐๐๐	๓๕๐,๐๐๐	๓๕๐,๐๐๐	ในเขตตำบลนาแสงมีไฟฟ้าเพิ่มขึ้น	ประชาชนได้มีไฟฟ้าใช้อย่างทั่วถึง	กองช่าง
๗	ขยายเขตไฟฟ้าแรงต่ำไปวัดรัตนราษฎร์	เพื่อให้ประชาชนมีไฟฟ้าอย่างทั่วถึง	หมู่ที่ ๓	๒๕๐,๐๐๐	๒๕๐,๐๐๐	๒๕๐,๐๐๐	๒๕๐,๐๐๐	๒๕๐,๐๐๐	ในเขตตำบลนาแสงมีไฟฟ้าเพิ่มขึ้น	ประชาชนได้มีไฟฟ้าใช้อย่างทั่วถึง	กองช่าง

รายละเอียดโครงการพัฒนา

แผนพัฒนาท้องถิ่น (พ.ศ.๒๕๖๖-๒๕๗๐)

องค์การบริหารส่วนตำบลนาแสง อำเภอศรีวิไล จังหวัดบึงกาฬ

ก. ยุทธศาสตร์ที่ ๒ พัฒนากีฬาสร้างพื้นฐานและเพิ่มขีดความสามารถในการแข่งขันด้านการค้าและการลงทุน

ข. ยุทธศาสตร์การพัฒนาขององค์กรปกครองส่วนท้องถิ่นในเขตจังหวัดที่ ๑ การพัฒนาด้านโครงสร้างพื้นฐาน

๑. ยุทธศาสตร์การพัฒนากระบบโครงสร้างพื้นฐาน

๑.๒ แผนงานเฉพาะและชุมชน

ที่	โครงการ	วัตถุประสงค์	เป้าหมาย (ผลผลิต) ของโครงการ	งบประมาณ					ตัวชี้วัด (KPI)	ผลที่คาดว่าจะได้รับ	หน่วยงานรับผิดชอบหลัก
				๒๕๖๖ (บาท)	๒๕๖๗ (บาท)	๒๕๖๘ (บาท)	๒๕๖๙ (บาท)	๒๕๗๐ (บาท)			
๘	ไฟฟ้าส่องสว่างข้างโรงเรียนอุทวิทยายังวัดหนองผักหนอก	เพื่อให้ประชาชนมีไฟฟ้าอย่างทั่วถึง	หมู่ที่ ๓	๓๕๐,๐๐๐	๓๕๐,๐๐๐	๓๕๐,๐๐๐	๓๕๐,๐๐๐	๓๕๐,๐๐๐	ในเขตตำบลนาแสงมีไฟฟ้าเพิ่มขึ้น	ประชาชนได้มีไฟฟ้าใช้อย่างทั่วถึง	กองช่าง
๙	ไฟฟ้าส่องสว่างภายในหมู่บ้าน	เพื่อให้ประชาชนมีไฟฟ้าอย่างทั่วถึง	หมู่ที่ ๑-๙	๒๕๐,๐๐๐	๒๕๐,๐๐๐	๒๕๐,๐๐๐	๒๕๐,๐๐๐	๒๕๐,๐๐๐	ในเขตตำบลนาแสงมีไฟฟ้าเพิ่มขึ้น	ประชาชนได้มีไฟฟ้าใช้อย่างทั่วถึง	กองช่าง

รายละเอียดโครงการพัฒนา

แผนพัฒนาท้องถิ่น (พ.ศ.๒๕๖๖-๒๕๗๐)

องค์การบริหารส่วนตำบลนาแสง อำเภอศรีวิไล จังหวัดบึงกาฬ

- ก. ยุทธศาสตร์ที่ ๒ พัฒนาโครงสร้างพื้นฐานและเพิ่มขีดความสามารถในการแข่งขันด้านการค้าและการลงทุน
- ข. ยุทธศาสตร์การพัฒนาขององค์กรปกครองส่วนท้องถิ่นในเขตจังหวัดที่ ๑ การพัฒนาด้านโครงสร้างพื้นฐาน
๑. ยุทธศาสตร์การพัฒนาระบบโครงสร้างพื้นฐาน

๑.๒ แผนงานเฉพาะและขุม

ที่	โครงการ	วัตถุประสงค์	เป้าหมาย (ผลผลิต) ของโครงการ	งบประมาณ				ตัวชี้วัด (KPI)	ผลที่คาดว่าจะได้รับ	หน่วยงานรับผิดชอบหลัก
				๒๕๖๖ (บาท)	๒๕๖๗ (บาท)	๒๕๖๘ (บาท)	๒๕๖๙ (บาท)			
๑๐	ไฟฟ้าเพื่อการเกษตรถึงหนองเบ็ดก่า	เพื่อให้ประชาชนมีไฟฟ้าอย่างทั่วถึง	หมูที่ ๓	๑๕๐,๐๐๐	๑๕๐,๐๐๐	๑๕๐,๐๐๐	๑๕๐,๐๐๐	ในเขตตำบลนาแสงมีไฟฟ้าเพื่อการมีไฟฟ้าเพื่อการเกษตร	ประชาชนได้มีไฟฟ้าใช้อย่างทั่วถึง	กองช่าง

รายละเอียดโครงการพัฒนา

แผนพัฒนาท้องถิ่น (พ.ศ.๒๕๖๖-๒๕๗๐)

องค์การบริหารส่วนตำบลนาแสง อำเภอศรีวิไล จังหวัดบึงกาฬ

ก. ยุทธศาสตร์ที่ ๒ พัฒนาโครงสร้างพื้นฐานและเพิ่มขีดความสามารถในการแข่งขันด้านการค้าและการลงทุน

ข. ยุทธศาสตร์การพัฒนาขององค์กรปกครองส่วนท้องถิ่นในเขตจังหวัดที่ ๑ การพัฒนาด้านโครงสร้างพื้นฐาน

๑. ยุทธศาสตร์การพัฒนาระบบโครงสร้างพื้นฐาน

๑.๒ แผนงานเกษตรและชุมชน

ที่	โครงการ	วัตถุประสงค์	เป้าหมาย (ผลผลิตของโครงการ)	งบประมาณ				ตัวชี้วัด (KPI)	ผลที่คาดว่าจะได้รับ	หน่วยงานรับผิดชอบหลัก
				๒๕๖๖ (บาท)	๒๕๖๗ (บาท)	๒๕๖๘ (บาท)	๒๕๗๐ (บาท)			
๑๑	ขยายเขตไฟฟ้าเพื่อการเกษตร	เพื่อให้ประชาชนมีไฟฟ้าอย่างทั่วถึง	หมู่ที่ ๑-๙	๔๕๐,๐๐๐	๔๕๐,๐๐๐	๔๕๐,๐๐๐	๔๕๐,๐๐๐	ในเขตตำบลนาแสงมีไฟฟ้าเพื่อการมีไฟฟ้าเพื่อการเกษตร	กองช่าง	

ก. ยุทธศาสตร์ที่ ๒ พัฒนาโครงสร้างพื้นฐานและเพิ่มขีดความสามารถในการแข่งขันด้านการค้าและการลงทุน

ข. ยุทธศาสตร์การพัฒนาขององค์กรปกครองส่วนท้องถิ่นในเขตจังหวัดที่ ๑ การพัฒนาด้านโครงสร้างพื้นฐาน

๑. ยุทธศาสตร์การพัฒนาระบบโครงสร้างพื้นฐาน

๑.๒ แผนงานคณะและชุมชน

ที่	โครงการ	วัตถุประสงค์	เป้าหมาย (ผลผลิตของโครงการ)	งบประมาณ				ตัวชี้วัด (KPI)	ผลที่คาดว่าจะได้รับ	หน่วยงานรับผิดชอบหลัก
				๒๕๖๖ (บาท)	๒๕๖๗ (บาท)	๒๕๖๘ (บาท)	๒๕๖๙ (บาท)			
๑๒	โครงการติดตั้งช่องแคมไฟฟ้าส่องสว่างภายในหมู่บ้าน	เพื่อเชื่อมต่อระบบไฟฟ้าที่ขาดภายในหมู่บ้าน	หมู่ที่ ๑๙	๒๕๖,๐๐๐ (บาท)	๒๕๐,๐๐๐ (บาท)	๒๕๐,๐๐๐ (บาท)	๒๕๐,๐๐๐ (บาท)	ในเขตตำบลนาแสงมีไฟฟ้าเพื่อการมีไฟฟ้าเพื่อการเกษตร	กองช่าง	

รายละเอียดโครงการพัฒนา

แผนพัฒนาท้องถิ่น (พ.ศ.๒๕๖๖-๒๕๗๐)

องค์การบริหารส่วนตำบลนาแสง อำเภอศรีวิไล จังหวัดบึงกาฬ

ก. ยุทธศาสตร์ที่ ๒ พัฒนาโครงสร้างพื้นฐานและเพิ่มขีดความสามารถในการแข่งขันด้านการค้าและการลงทุน

ข. ยุทธศาสตร์การพัฒนาขององค์กรปกครองส่วนท้องถิ่นในเขตจังหวัดที่ ๑ การพัฒนาด้านโครงสร้างพื้นฐาน

๑. ยุทธศาสตร์การพัฒนากระบวนการสร้างพื้นฐาน

๑.๒ แผนงานเกษตรและชุมชน

ที่	โครงการ	วัตถุประสงค์	เป้าหมาย (ผลผลิต ของโครงการ)	งบประมาณ				ตัวชี้วัด (KPI)	ผลที่คาดว่าจะได้รับ	หน่วยงานรับผิดชอบหลัก
				๒๕๖๖ (บาท)	๒๕๖๗ (บาท)	๒๕๖๘ (บาท)	๒๕๗๐ (บาท)			
๑๑	ขยายเขตไฟฟ้าเพื่อการเกษตร	เพื่อให้ประชาชนมีไฟฟ้าอย่างทั่วถึง	หมู่ที่ ๑-๙	๔๕๐,๐๐๐	๔๕๐,๐๐๐	๔๕๐,๐๐๐	๔๕๐,๐๐๐	ในเขตตำบลนาแสงมีไฟฟ้าเพื่อการมีไฟฟ้าเพื่อการเกษตร	ประชาชนได้มีไฟฟ้าใช้อย่างทั่วถึง	กองช่าง

รายละเอียดโครงการพัฒนา

แผนพัฒนาท้องถิ่น (พ.ศ.๒๕๖๖-๒๕๗๐)

องค์การบริหารส่วนตำบลนาแสง อำเภอสรีวิไล จังหวัดบึงกาฬ

- ก. ยุทธศาสตร์ที่ ๒ พัฒนาโครงสร้างพื้นฐานและเพิ่มขีดความสามารถในการแข่งขันด้านการค้าและการลงทุน
 ข. ยุทธศาสตร์การพัฒนาขององค์กรปกครองส่วนท้องถิ่นในเขตจังหวัดที่ ๑ การพัฒนาฐานโครงสร้างพื้นฐาน

๑. ยุทธศาสตร์การพัฒนาระบบโครงสร้างพื้นฐาน

๑.๒ แผนงานคณะและชุมชน

ที่	โครงการ	วัตถุประสงค์	เป้าหมาย (ผลผลิตของโครงการ)	งบประมาณ					ตัวชี้วัด (KPI)	ผลที่คาดว่าจะได้รับ	หน่วยงานรับผิดชอบหลัก
				๒๕๖๖ (บาท)	๒๕๖๗ (บาท)	๒๕๖๘ (บาท)	๒๕๖๙ (บาท)	๒๕๗๐ (บาท)			
๑๒	โครงการติดตั้งช่องแคมไฟฟ้าส่องสว่างภายในหมู่บ้าน	เพื่อเชื่อมแคมไฟฟ้าที่ทำรุดภายในหมู่บ้าน	หมู่ที่ ๑-๙	๒๕๐,๐๐๐	๒๕๐,๐๐๐	๒๕๐,๐๐๐	๒๕๐,๐๐๐	๒๕๐,๐๐๐	ในเขตตำบลนาแสงมีไฟฟ้าเพื่อการมีไฟฟ้าเพื่อการเกษตร	ประชาชนได้มีไฟฟ้าใช้อย่างทั่วถึง	กองช่าง

- ก. ยุทธศาสตร์ที่ ๒ พัฒนาโครงสร้างพื้นฐานและเพิ่มขีดความสามารถในการแข่งขันด้านการค้าและการลงทุน
- ข. ยุทธศาสตร์การพัฒนาขององค์กรปกครองส่วนท้องถิ่นในเขตจังหวัดที่ ๑ การพัฒนาด้านโครงสร้างพื้นฐาน

๑. ยุทธศาสตร์การพัฒนาระบบโครงสร้างพื้นฐาน

๑.๒ แผนงานทะเลและชุมชน

ที่	โครงการ	วัตถุประสงค์	เป้าหมาย (ผลผลิตของโครงการ)	งบประมาณ				ตัวชี้วัด (KPI)	ผลที่คาดว่าจะได้รับ	หน่วยงานรับผิดชอบหลัก
				๒๕๖๖ (บาท)	๒๕๖๗ (บาท)	๒๕๖๘ (บาท)	๒๕๖๙ (บาท)			
๑๓	ไฟฟ้าเพื่อการเกษตรแยกค่าหน่วยไปคำนวณ	เพื่อให้ประชาชนมีไฟฟ้าอย่างทั่วถึง	หมู่ที่ ๖	๔๕๐,๐๐๐	๔๕๐,๐๐๐	๔๕๐,๐๐๐	๔๕๐,๐๐๐	ในเขตตำบลนาแสงมีไฟฟ้าเพื่อการมีไฟฟ้าเพื่อการเกษตร	ประชาชนได้มีไฟฟ้าใช้อย่างทั่วถึง	กองช่าง

รายละเอียดโครงการพัฒนา

แผนพัฒนาท้องถิ่น (พ.ศ.๒๕๖๖-๒๕๗๐)

องค์การบริหารส่วนตำบลนาแสง อำเภอศรีวิไล จังหวัดบึงกาฬ

- ก. ยุทธศาสตร์ที่ ๒ พัฒนาโครงสร้างพื้นฐานและเพิ่มขีดความสามารถในการแข่งขันด้านการค้าและการลงทุน
- ข. ยุทธศาสตร์การพัฒนาขององค์กรปกครองส่วนท้องถิ่นในเขตจังหวัดที่ ๑ การพัฒนาด้านโครงสร้างพื้นฐาน
๑. ยุทธศาสตร์การพัฒนาระบบโครงสร้างพื้นฐาน

๑.๒ แผนงานคณะและชุมชน

ที่	โครงการ	วัตถุประสงค์	เป้าหมาย (ผลผลิต) ของโครงการ	งบประมาณ				ตัวชี้วัด (KPI)	ผลที่คาดว่าจะได้รับ	หน่วยงานรับผิดชอบหลัก
				๒๕๖๖ (บาท)	๒๕๖๗ (บาท)	๒๕๖๘ (บาท)	๒๕๖๙ (บาท)			
๑๔	ขยายเขตไฟฟ้าเพื่อ การเกษตรไป วัดหินก้อนเดียว	เพื่อให้ประชาชนมี ไฟฟ้าอย่างทั่วถึง	หมู่ที่ ๖	๔๕๐,๐๐๐	๔๕๐,๐๐๐	๔๕๐,๐๐๐	๔๕๐,๐๐๐	ในเขต ตำบล นาแสง มีไฟฟ้า เพื่อการ มีไฟฟ้า เพื่อการ เกษตร	ประชาชนได้มีไฟฟ้า ใช้อย่างทั่วถึง	กองช่าง

รายละเอียดโครงการพัฒนา

แผนพัฒนาท้องถิ่น (พ.ศ.๒๕๖๖-๒๕๗๐)

องค์การบริหารส่วนตำบลนาแสง อำเภอสรีวิไล จังหวัดบึงกาฬ

ก. ยุทธศาสตร์ที่ ๒ พัฒนาโครงสร้างพื้นฐานและเพิ่มขีดความสามารถในการแข่งขันด้านการค้าและการลงทุน

ข. ยุทธศาสตร์การพัฒนาขององค์กรปกครองส่วนท้องถิ่นในเขตจังหวัดที่ ๑ การพัฒนาด้านโครงสร้างพื้นฐาน

๑. ยุทธศาสตร์การพัฒนาระบบโครงสร้างพื้นฐาน

๑.๒ แผนงานและชุมชน

ที่	โครงการ	วัตถุประสงค์	เป้าหมาย (ผลผลิต ของโครงการ)	งบประมาณ					ตัวชี้วัด (KPI)	ผลที่คาดว่าจะได้รับ	หน่วยงาน รับผิดชอบ หลัก
				๒๕๖๖ (บาท)	๒๕๖๗ (บาท)	๒๕๖๘ (บาท)	๒๕๖๙ (บาท)	๒๕๗๐ (บาท)			
๑๕	ไฟฟ้าเพื่อการเกษตรไป จากบ้านน้อยหนองแวง ถึงรอยต่อบ้านสันทรายงาม	เพื่อให้ประชาชนมี ไฟฟ้าอย่างทั่วถึง	หมู่ที่ ๗	๔๕๐,๐๐๐	๔๕๐,๐๐๐	๔๕๐,๐๐๐	๔๕๐,๐๐๐	๔๕๐,๐๐๐	ในเขต ตำบล นาแสง มีไฟฟ้า เพื่อการ มีไฟฟ้า เพื่อการ เกษตร	ประชาชนได้มีไฟฟ้า ใช้อย่างทั่วถึง	กองช่าง

รายละเอียดโครงการพัฒนา

แผนพัฒนาท้องถิ่น (พ.ศ.๒๕๖๖-๒๕๗๐)

องค์การบริหารส่วนตำบลนาแสง อำเภอศรีวิไล จังหวัดบึงกาฬ

ก. ยุทธศาสตร์ที่ ๒ พัฒนาโครงสร้างพื้นฐานและเพิ่มขีดความสามารถในการแข่งขันด้านการค้าและการลงทุน

ข. ยุทธศาสตร์การพัฒนาขององค์กรปกครองส่วนท้องถิ่นในเขตจังหวัดที่ ๑ การพัฒนาด้านโครงสร้างพื้นฐาน

๑. ยุทธศาสตร์การพัฒนาระบบโครงสร้างพื้นฐาน

๑.๒ แผนงานทะเลและชุมชน

ที่	โครงการ	วัตถุประสงค์	เป้าหมาย (ผลผลิต ของโครงการ)	งบประมาณ				ตัวชี้วัด (KPI)	ผลที่คาดว่าจะได้รับ	หน่วยงาน รับผิดชอบ หลัก
				๒๕๖๖ (บาท)	๒๕๖๗ (บาท)	๒๕๖๘ (บาท)	๒๕๗๐ (บาท)			
๑๖	ไฟฟ้าเพื่อการเกษตรไป จากนายนายคำตัน บุญศรีเลิศ สุดเขตพื้นที่รับผิดชอบ ตำบลนาแสง	เพื่อให้ประชาชนมี ไฟฟ้าอย่างทั่วถึง	หมู่ที่ ๗	๕๕๐,๐๐๐	๕๕๐,๐๐๐	๕๕๐,๐๐๐	๕๕๐,๐๐๐	ในเขต ตำบล นาแสง มีไฟฟ้า เพื่อการ มีไฟฟ้า เพื่อการ เกษตร	กองช่าง	

รายละเอียดโครงการพัฒนา

แผนพัฒนาท้องถิ่น (พ.ศ.๒๕๖๖-๒๕๗๐)

องค์การบริหารส่วนตำบลนาแสง อำเภอสรีวิไล จังหวัดบึงกาฬ

๗๓

แบบ ผ.๐๒

ก. ยุทธศาสตร์ที่ ๒ พัฒนาโครงสร้างพื้นฐานและเพิ่มขีดความสามารถในการแข่งขันด้านการค้าและการลงทุน

ข. ยุทธศาสตร์การพัฒนาขององค์กรปกครองส่วนท้องถิ่นในเขตจังหวัดที่ ๑ การพัฒนาด้านโครงสร้างพื้นฐาน

๑. ยุทธศาสตร์การพัฒนาาระบบโครงสร้างพื้นฐาน

๑.๒ แผนงานและประชุม

ที่	โครงการ	วัตถุประสงค์	เป้าหมาย (ผลผลิต) ของโครงการ	งบประมาณ				ตัวชี้วัด (KPI)	ผลที่คาดว่าจะได้รับ	หน่วยงานรับผิดชอบหลัก
				๒๕๖๖ (บาท)	๒๕๖๗ (บาท)	๒๕๖๘ (บาท)	๒๕๖๙ (บาท)			
๑๗	ไฟฟ้าเพื่อการเกษตรไปจากนาผู้ช่วยบรรดล พุงคำไปหนองบ่อน้ำ	เพื่อให้ประชาชนมีไฟฟ้าอย่างทั่วถึง	หมู่ที่ ๗	๓๕๐,๐๐๐	๓๕๐,๐๐๐	๓๕๐,๐๐๐	๓๕๐,๐๐๐	ในเขตตำบลนาแสงมีไฟฟ้าเพื่อการมีไฟฟ้าเพื่อการเกษตร	กองช่าง	

ก. ยุทธศาสตร์ที่ ๒ พัฒนาโครงสร้างพื้นฐานและเพิ่มขีดความสามารถในการแข่งขันด้านการค้าและการลงทุน

ข. ยุทธศาสตร์การพัฒนาขององค์กรปกครองส่วนท้องถิ่นในเขตจังหวัดที่ ๑ การพัฒนาด้านโครงสร้างพื้นฐาน

๑. ยุทธศาสตร์การพัฒนาระบบโครงสร้างพื้นฐาน

๑.๒ แผนงานคณะและชุมชน

ที่	โครงการ	วัตถุประสงค์	เป้าหมาย (ผลผลิตของโครงการ)	งบประมาณ				ตัวชี้วัด (KPI)	ผลที่คาดว่าจะได้รับ	หน่วยงานรับผิดชอบหลัก
				๒๕๖๖ (บาท)	๒๕๖๗ (บาท)	๒๕๖๘ (บาท)	๒๕๖๙ (บาท)			
๑๘	ขยายเขตไฟฟ้าเพื่อ การเกษตรหลังวัดป่าวิภาวัน ถึงน่านาขรรพลา	เพื่อให้ประชาชนมี ไฟฟ้าอย่างทั่วถึง	หมู่ที่ ๗	๓๕๐,๐๐๐	๓๕๐,๐๐๐	๓๕๐,๐๐๐	๓๕๐,๐๐๐	ในเขต ตำบล นาแสง มีไฟฟ้า เพื่อการ มีไฟฟ้า เพื่อการ เกษตร	ประชาชนได้มีไฟฟ้า ใช้อย่างทั่วถึง	กองช่าง

องค์การบริหารส่วนตำบลนาแสง อำเภอศรีวิไล จังหวัดบึงกาฬ

ก. ยุทธศาสตร์ที่ ๒ พัฒนาโครงสร้างพื้นฐานและเพิ่มขีดความสามารถในการแข่งขันด้านการค้าและการลงทุน

ข. ยุทธศาสตร์การพัฒนาขององค์กรปกครองส่วนท้องถิ่นในเขตจังหวัดที่ ๑ การพัฒนาด้านโครงสร้างพื้นฐาน

๑. ยุทธศาสตร์การพัฒนาาระบบโครงสร้างพื้นฐาน

๑.๒ แผนงานเฉพาะและชุมชน

ที่	โครงการ	วัตถุประสงค์	เป้าหมาย (ผลผลิต) ของโครงการ	งบประมาณ				ตัวชี้วัด (KPI)	ผลที่คาดว่าจะได้รับ	หน่วยงานรับผิดชอบหลัก
				๒๕๖๖ (บาท)	๒๕๖๗ (บาท)	๒๕๖๘ (บาท)	๒๕๖๙ (บาท)			
๑๙	ไฟฟ้าเพื่อการเกษตร วัดมงคลสามัคคีธรรม ถึงบ้านนาคำแคน	เพื่อให้ประชาชนมีไฟฟ้าอย่างทั่วถึง	หมู่ที่ ๑	๓๕๐,๐๐๐	๓๕๐,๐๐๐	๓๕๐,๐๐๐	๓๕๐,๐๐๐	ในเขตตำบลนาแสงมีไฟฟ้าเพื่อการมีไฟฟ้าเพื่อการเกษตร	ประชาชนได้มีไฟฟ้าใช้อย่างทั่วถึง	กองช่าง